



香港弱智人士家長聯會

THE HONG KONG JOINT COUNCIL OF
PARENTS OF THE MENTALLY HANDICAPPED



2015-2016 年度年報
Annual Report

目錄

聯會簡史、宗旨與組織架構	P.1
委員及顧問、幹事會、 發展基金管理委員會及人事管理委員會名單	P.2
毅行者社區教育中心之目標、 諮詢委員會及職員名單	P.3
聯會工作報告	P.4
毅行者社區教育中心工作報告	P.20
財務報告	P.26
鳴謝名單	P.40
服務受惠名單	P.45

聯會簡史、宗旨與組織架構

簡史

香港弱智人士家長聯會於 1987 年成立及註冊為非牟利團體。

八十年代初，智障成人服務嚴重短缺，數以千計的特殊學校畢業生滯留家中，荒廢所學。1986 年，一群智障人士家長意識到要向政府反映及爭取，方能尋到子女的出路，於是組織起來，成立家長小組。1987 年正式成立「香港弱智人士家長聯會」，積極關注智障人士服務及福利發展。1995 年開辦全港首間社區教育中心，動員智障人士及家長，透過舉辦講座、展覽、融合活動及社區探訪等多元化活動，推廣社區教育，讓大眾認識和接納智障人士在社區生活。

1999 年，「香港弱智人士家長聯會」註冊成為有限公司，以得到更完善的管理及發展。

宗旨

1. 關注智障人士的福利、服務及權益。
2. 促進智障人士家長的互助精神。
3. 推廣社區教育，使社會大眾認識和接納智障人士。

組織架構

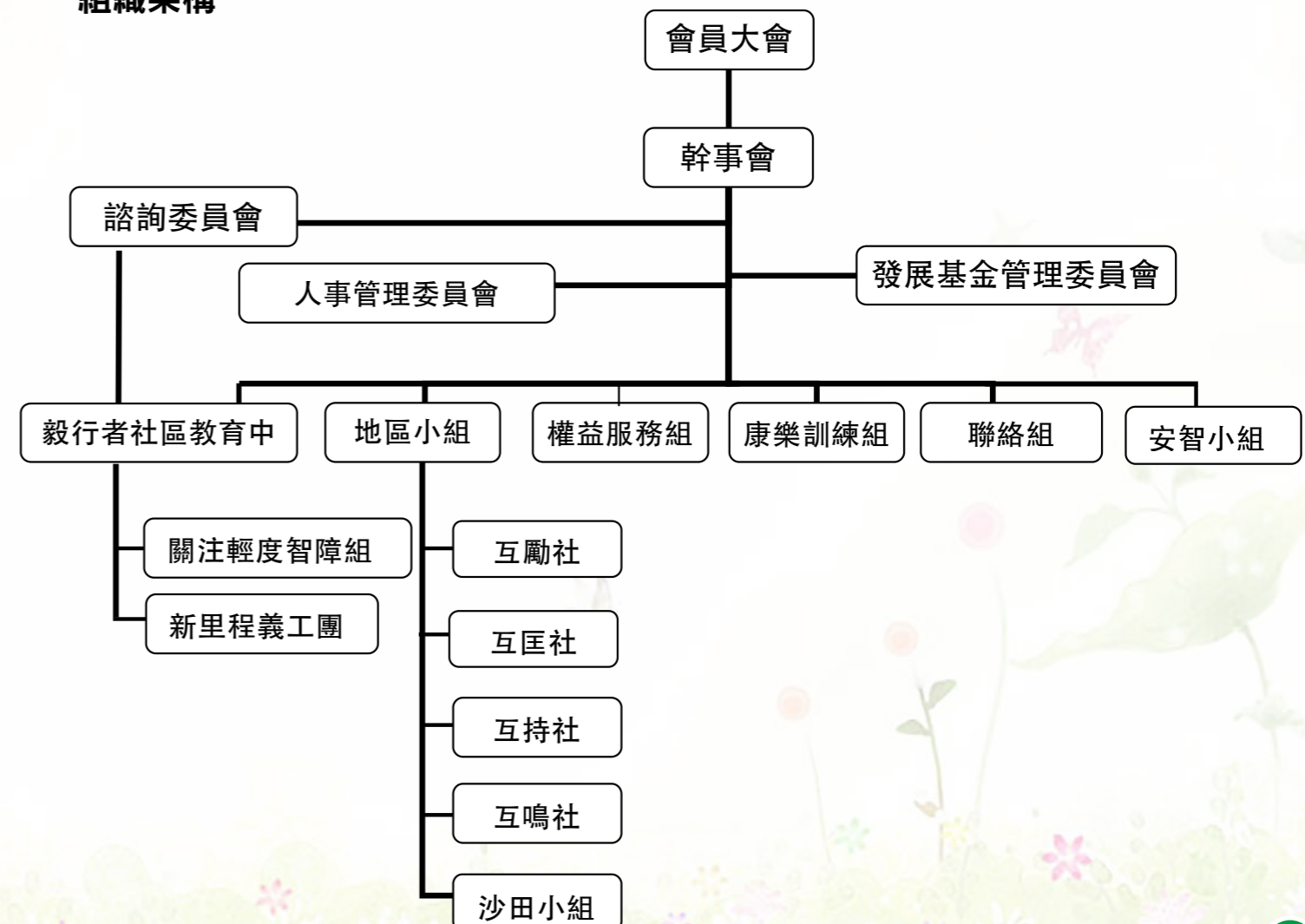

委員及顧問、幹事會、 發展基金管理委員會及人事管理委員會名單

委員及顧問

贊助人：蔡元雲醫生 陳肖齡女士
 名譽顧問：陳麗雲教授 方敏生女士
 永遠名譽會長：張廣嗣先生
 義務顧問：簡佩霞女士 劉華珍女士
 義務法律顧問：林子綱律師
 核數師：杜紹昭會計師事務所

幹事會

主席：盧鄭玉珍女士
 副主席：招莫慧英女士 羅麗珍女士
 秘書：卓鍾國儀女士
 副秘書：黃明鳳女士
 財政：吳紹平先生
 副財政：林尹燕芳女士
 權益服務：李祥佩女士 余張佩蘭女士 楊家強先生
 康樂訓練：黃兆偉先生 鄭羅靜雯女士
 聯絡：邱珍女士 梁簡惠霞女士 鄭羅春英女士

發展基金管理委員會（依筆劃序排列）

主席：吳紹平先生
 委員：林尹燕芳女士 招莫慧英女士
 卓鍾國儀女士 張懷鴻先生
 鄒繼豪先生 盧鄭玉珍女士

人事管理委員會（依筆劃序排列）

召集人：羅麗珍女士
 委員：招莫慧英女士 吳紹平先生
 卓鍾國儀女士 劉華珍女士
 盧鄭玉珍女士 簡佩霞女士

裝修委員會（依筆劃序排列）

召集人：吳紹平先生
 委員：李鍵濠先生（自 2015 年 11 月 1 日起）
 卓政德先生 楊家強先生
 鄧仲強先生 盧鄭玉珍女士

毅行者社區教育中心之目標、 諮詢委員會及職員名單

毅行者社區教育中心之目標

1. 推動公眾了解及接納智障人士；
2. 協助智障人士及家長融入社會；
3. 動員智障人士及家長服務社群；
4. 倡導智障人士的服務和權益。

諮詢委員會（依筆劃序排列）

主席：唐兆漢先生
 副主席：劉華珍女士
 委員：吳紹平先生
 卓鍾國儀女士
 周璜鋁校長
 招莫慧英女士
 郭偉明醫生
 黃照明先生
 黃鳳玲女士（至 2016 年 5 月 5 日止）
 趙程德蘭博士
 盧鄭玉珍女士
 錢黃碧君教授
 簡佩霞女士

職員

中心主任：鄧仲強先生
 策劃及發展幹事：李鍵濠先生（自 2015 年 11 月 1 日起）
 社工：周達鵬先生（至 2015 年 10 月 18 日止）
 黃日興先生（自 2015 年 10 月 13 日起）
 鍾蕙因小姐（至 2016 年 4 月 12 日止）
 馮予晴小姐（自 2016 年 5 月 10 日起）
 程序幹事：黃安傑先生（至 2015 年 9 月 29 日止）
 鍾卓盈小姐（自 2015 年 9 月 29 日起）
 文員：何燕萍女士（自 2015 年 9 月 8 日起）
 兼職工友：詹秀娟女士
 兼職會計：蕭美華女士（至 2015 年 9 月 29 日止）
 劉淑英小姐（自 2015 年 9 月 26 日起）

聯會工作報告

01/09/2015 - 31/08/2016

聯會為一個家長自助組織，成立至今已三十年，實在不容易。回顧過去聯會家長的角色，由最初學習如何向政府反映康復服務不足，為智障子女爭取更多的成人服務，到現在是監察政府康復服務政策，當中的轉變實在有賴顧問及專業人士的帶領。

聯會永遠名譽會長張廣嗣先生身體力行，積極為智障人士爭取適切的福利和權益，更是一個好榜樣讓家長們學習。家長及職員之間互相合作令會務發展上軌道及運作順暢，更重要是發揮彼此互相尊重及互助精神。縱然政府已將部份家長的聲音和建議納入康復服務政策內，但我們仍不敢鬆懈，繼續監察及關注政策或服務發展的不足，緊守為智障人士倡導權益，改善福利及服務。總結年度工作，與大家一同分享。

1. 年度焦點

1.1 三十周年慶典 / 中心裝修 / 網頁更新

1.1.1 聯會自 1987 年成立後至今已接近 30 年了，為紀念這個重要日子，聯會將會在 2016 至 2017 年舉辦多項紀念活動，慶祝的同時，亦讓公眾更關注家長的聲音。

1.1.2 另外，聯會毅行者社區教育中心在石硤尾南山邨服務已跨越 20 年，期間不斷推行社區教育，透過不同的共融活動，令公眾人士正確認識智障人士的特性。聯會得到社會福利署（以下稱「社署」）獎券基金撥款，更感謝家長積極協助及裝修委員會義務幫忙，裝修工程於本年 8 月中完成，讓中心煥然一新。而「優化中心啟用典禮」將會在 10 月 8 日於會址舉行。

1.1.3 除中心裝修外，聯會網站亦將揭開新一頁。

新網站將會優化，內容更多元化，更多即時的權益倡議、復康資訊及聯會動態等訊息。以手機進行搜尋和查閱將更為方便，持續為智障人士家庭發聲及讓會員和公眾人士更能掌握與智障人士相關的復康資訊和社會大事。

1.2 回應相關議題諮詢

1.2.1 回應傷殘津貼

1.2.1.1 進行了多年的傷殘津貼諮詢，今年有進展。聯會權益服務組幹事代表智障界別人士，參加了由立法會張國柱議員及張超雄議員協辦之傷殘津貼檢討關注組，並出席了超逾兩年多由各傷殘類別代表及專業人員組成之小組討論、約見及個案分析，更出席了 2016 年 4 月 6 日之預備會，及 4 月 29 日和 5 月 3 日之由立法會福利事務委員主辦之傷殘津貼檢討公聽會，再次向各官員陳述傷津之不足。基於智障是不可

逆轉並需終生特殊照顧，聯會不認同智障人士要短期或定期覆檢，亦認為此舉浪費醫療資源，而表格有改善之處，若刪除醫生表格 B 部及 C 部首段和 C4 段，則難以判定智障，尤其是外表看來正常或自閉症者更難於被界定。

1.2.1.2 聯會已於 6 月 1 日完成傷津立場書，除上述觀點外，更要求設立專業審批評估小組，此立場書已寄予立法會福利事務委員會主席張國柱議員及社署署長葉文娟女士，並以電郵給予各家長組織代表和社聯智障人士服務網絡成員。

1.2.2 回應及跟進統計處智障人士人口統計

1.2.2.1 聯會繼去年聯同各家長組織於 2015 年 3 月 20 日及 7 月 28 日去信統計處表達不滿及要求更完善統計數字，統計處分別於同年 6 月 9 日及 8 月 11 日作出回覆，承認在 2013 年進行的有關殘疾人士及長期病患者之全港性統計調查中，就智障人士的數目有低估的情況。但統計處以私隱為理由，拒絕進行核對現存政府智障人士數據庫中之身份證編號以刪除重復的人數紀錄。

1.2.2.2 2016 年 1 月 20 日，聯會代表出席家長組織座談會，會議中各家長組織建議再去信跟進、要求統計處認真考慮朝以上方向和目標，規劃相關的政策和服務資訊，如在表格上加上殘疾類別申報一欄和統計挪用聲明。透過跨部門溝通和協作，以搜集更準確的本地數據，方便日後對殘疾人士的福利及發展作出更精確的參考資料。

1.2.2.3 統計處於 3 月 7 日回信家長組織承認有技術困難，整合數據需多方協調，這非統計工作，亦非統計處專長，不適合在 2016 年中期人口統計搜集有關數據。統計處樂意對統籌用家提供統計的專業意見，如問卷設計及編製數據等。

1.2.2.4 聯會作為成員之一的智障人士老齡化關注小組曾於 2015 年 12 月 8 日去信政務司

司長林鄭月娥女士，就統計表達不滿及強調智障組別人口統計的重要性及緊急性，並於 2016 年 1 月 26 日小組與統計處工作小組會面討論有關智障組別人口統計，出席的有政府統計處助理處長（社會統計）陳萃如女士。關注小組成員，聯會之副主席表示了解統計處的困難，同時提出反建議爭取資源，使勞工及福利局（以下簡稱「勞福局」）主動提出智障組別人口統計。4 月 26 日小組與社署代表及康復專員會面時，專員梁振榮先生表示會了解及跟進事件。

1.2.3 政府施政報告及財政預算案意見書

1.2.3.1 聯會聯合其他組織成員以智障人士老齡化關注小組名義於 2015 年 12 月 18 日就 2016 至 2017 年施政報告及財政預算案提出意見書。意見書要求當局正視智障人士提早老化實況，訂定高齡智障人士社會政策，讓智障人士安享晚年。

1.3 智障人士法律權益

1.3.1 本年度，社會上持續發生智障人士於院舍及在社區中被欺凌事件，以致引伸的法律權益問題，聯會非常關注，並堅持客觀、持平的態度，為社會發放正能量的路向，迅速回應及關顧智障人士家長或智障人士，進而引發警方及社署先後推出或改良相關行政措施。

1.3.2 近年投訴機構服務個案上升，影響家屬與提供服務機構之間的互信，聯會將積極組織及推行公眾教育宣揚正向態度，以推動各持份者的溝通。

1.3.3 何文田院舍家屬投訴不滿服務事宜

1.3.3.1 聯會持續跟進何文田一院舍家屬投訴不滿服務，進而引發對院舍服務質素及監察人疑問。2015 年 9 月 30 日聯會出信予社署，重申要求增加事件透明度，以院友的福祉為優先，相互體諒及溝通。

1.3.3.2 聯會於 11 月 28 日收到院舍服務使用者之投訴家屬的感謝信，感謝聯會幹事及職



中心裝修後煥然一新



裝修後地方更寬敞實用

員的協助。於 12 月 3 日收到社署對事件回信，表示社署已非常關注，向法院作出了解及建議解決方案，亦會繼續監管院舍的服務，讓家長及職員之間重新建立互信和溝通的途徑。

1.3.4 美林邨誤拘事件

- 1.3.4.1 聯會曾就美林邨自閉症兼中度智障男子被錯誤拘捕發出聲明。警方處理事件失當，受害人兄長向平等機會委員會（以下簡稱「平機會」）求助無門，聯會於 2015 年 12 月 9 日去信平機會，要求跟進事件，及於 12 月 18 日被該會主席周一嶽醫生拒絕後，聯會於 2016 年 1 月 20 日致信監護委員會，要求澄清事件是否如平機會所言，需投訴兄長申請成為正式監護人。監護委員會主席趙宗義律師在 1 月 28 日去信平機會要求作出澄清，包括：「若有監護人的情況下，投訴便須由其監護人作出」的法律理據及若無監護人的情況下，何人可替當事人向平機會作出相關投訴？
- 1.3.4.2 就平機會回覆，勞福局康復專員梁振榮先生亦表示非常關注。因此安排聯會及其他家長組織，及智障人士服務網絡召集人合共 11 人於 2 月 2 日面見平機會代表，並就事件要求平機會解釋及交代。
- 1.3.4.3 當日平機會投訴事務科總監文雅言小姐、總平等機會主任林小慧小姐及政策、研究

及培訓科總監朱崇文博士解釋，警方有強大的法律團隊，個案需以法律的正確程序處理。聯會重申保障智障人士平等權利和機會是社會公義、也是平機會的責任。平機會向政府問責，同樣有法律團隊。康復專員重申支持家長論點及促請平機會有效運作。

- 1.3.4.4 出席的家長代表表示歐先生已是受害人的兄長，對於他需要申請成為合法監護人確實不恰當。另外，聯會亦質疑平機會於 1996 年成立至今，竟然不清楚監護人只具有有限權力。平機會回應個案可酌情處理，歡迎歐先生再作有關投訴。聯會並促請全面檢討機制，梁專員表示樂於協調各部門跟進。

1.3.5 關注輕度智障人士在旺角騷動被捕後程序

就 2016 年 2 月 8 日（年初一）夜晚在旺角發生的騷動，警方拘捕示威者，其中一位輕度智障男子在事件中被警方逮捕及控罪，聯會非常關注該輕度智障人士在家長出示證件查詢後警方之處理程序，強烈要求警務處正視前線警務人員處理精神上無行為能力人士的培訓，檢討現時涉及拘捕他們的政策和調查指引。因此本會已於 3 月 9 日去信警務處處長，希望警方能夠作出回應。警務處在 3 月 21 日回信，表示現正跟進中。

1.3.6 關注沙田院舍職員牽涉虐待智障院友事件聲明

聯會家長對沙田院舍職員牽涉虐待智障院友事件感同身受，萬分悲痛，並深切慰問受影響的舍友、家長和同工，希望他們得到適當支援及輔導，保障身心靈的健康和平復。深信機構管理層、社署及警方徹查事件。聯會聲明於 2016 年 1 月 12 日經電郵發給 15 個家長組織、智障人士服務網絡及本港各傳媒機構。香港電台及 D100 記者亦就事件訪問了本會副主席，並了解聯會對事件的立場及意見，亦得到電視新聞及報章報導。業界亦讚揚聯會是次反應快、客觀及態度持平。聯會將堅守關顧和倡導角色，努力為智障人士謀求福祉和權益。

1.3.7 關注及跟進智障男子被串謀欺詐而巨額負債事件

據 2016 年 4 月 4 日《東方日報》網頁報載：「智障漢健身變借貸涉款百萬或需賣公屋填債」新聞中，一位輕度智障男子早前遭游說簽單及轉介借貸，涉款近百萬巨債事件。聯會經了解事件後邀請了本會法律顧問林子網律師及莊啟文大律師協助。亦於 4 月 7 日向家長組織、勞福局、社署、法律援助署、警務處、社會服務聯會、立法會、申訴專員公署、平機會、消費者委員會（以下簡稱「消委會」）及監護委員會發出聲明，希望引起社會人士關注，就事件要求有關部門作出跟進，各部門作出初步回應。其中，平機會亦安排事主、聯會職員及幹事於 7 月 12 日會見主席陳章明教授商討及安排協助。

1.3.8 關注葵涌私營院舍牽涉虐待智障男事件及聲明

- 1.3.8.1 於 2016 年 6 月 17 日，張超雄議員電郵兩張院友懷疑被虐待的相片給社署署長，社署就事件立刻展開突擊巡查，其後在葵涌一院舍內發現該院友。6 月 28 日香港 01 網頁報導事件，同日社署擔心家長情緒受影響，約見家長組織向家長解釋社署絕不容許虐待事件發生。

- 1.3.8.2 聯會對再次揭發私營殘疾人士院舍虐待院友，涉嫌長期綁床架坐廁，及只以燒賣和菜心作院友正餐，大感心痛及憤怒。雖然自閉青年父母因三十多年來照顧兒子已筋疲力盡，並感謝院舍改善其子行為而不怪責院舍，本會於 7 月 2 日發出聲明關注事件，建議加強院舍職員培訓及提升專業操守。要求加入家長參與、優化現時監察機制，及縮短院舍輪候時間。之後去信社署署長要求跟進，副本給予勞福局、香港社會服務聯會，各家長組織及智障人士服務網絡參考。

1.3.9 倡導改善智障人士刑事司法權益保障

- 1.3.9.1 自沙田美林邨誤拘事件後，聯會持續回應並與警方及社署跟進事件，除於 2015 年 6 月 30 日舉行了智障人士刑事訴訟司法的權益和保障講座，得到警務處代表出席及分享處理刑事訴訟的原則和程序，以及社署代表分享支援服務，相關文章已分別刊登在聯會通訊中。
- 1.3.9.2 警務處刑事部支援科，家庭衝突及性暴力



2月2日家長組織代表約見平機會，要求跟進美林邨自閉及中度智障男子被錯誤拘捕事宜



11月12日警務處代表到訪聯會進行交流



12月19日參與「警·智無限共相知」

政策組總督察李經晞女士及高級督察李嘉穎女士於 2015 年 11 月 12 日前來聯會與幹事會面，其後安排參觀警校活動。聯會在 12 月 19 日與警務處前線人員和聯會家長及智障朋友，在香港仔黃竹坑警察訓練學校舉行「警·智無限共相知」共融活動，目的是希望透過活動讓警察認識智障人士的特性，以及讓智障人士及家長了解警察的工作。當日有 28 位智障及新里程會員及 27 位家屬參加。是日活動非常豐富，除參觀外，還有警犬及警察機械人表演，令參加者認識更多警察的工作。

1.3.9.3 於 12 月 12 日聯會安排警務處刑事部支援科，家庭衝突及性暴力政策總督察李經晞女士出席在聯會舉行的家長組織座談會與各家長組織交流。

1.3.9.4 於 2016 年 1 月 26 日，聯會應警務處家庭衝突及性暴力政策組邀請於警察總部演講廳舉行「辨識及處理精神上無行為能力人士」警察內部訓練講座主講分享，對象是 250 位分區、總區及總部單位的軍裝及刑偵人員。聯會及其他家長組織也有代

表出席參與。分享當日有前線警務人員表示希望認識更多智障人士的特徵，以及處理他們的正確技巧。總督察李經晞女士應允將安排聯會人員參觀警署瞭解運作。

1.3.9.5 於 5 月 31 日聯會代表與社署助理署長（康復及醫療社會服務）方啟良先生會面，討論有關社署欲組織家長成立被警方扣留智障人士支援組，在接受訓練後，陪同沒有社工或家長支援的智障朋友接受口供查問。

1.3.9.6 警務處刑事部支援科家庭衝突及性暴力政策組高級督察李嘉穎女士，邀請本會兩名家長，及香港心理衛生會一名家長出席 6 月 24 日在警察總部 8 樓演講廳舉行的「防止罪案講座」作分享嘉賓。

1.3.10 警務處的守護咭計劃及合適成人通知書措施

1.3.10.1 警務處在本年度第三季推出「守護咭計劃」及「合適成人通知書」措施。「守護咭」目的是希望警方接觸或處理智障人士時，能及早知道他們有特別需要，從而適當地處理，以達至保護他們的權

利。而「合適成人通知書」的作用（「合適成人」即親人、監護人或其他負責照顧或看守他的人）是因為一般人士不清楚作為合適成年人的角色，故該通知書會提醒他們在陪同有需要人士與警方會面時，需要留意什麼事項，以及應如何保護他們的權益。

1.3.10.2 警務處已於 2016 年 6 月 11 日舉行了簡介會，向有關社福機構及家長組織介紹「守護咭計劃」及「合適成人通知書」措施。而警務處亦正籌備一套「處理精神上無行為能力人士」的訓練套件，以加強前線人員識別精神上無行為能力人士的警覺性和同理心，及與他們接觸時的技巧。但對於「守護咭計劃」，有部份家長對有關措施存有疑慮及擔心守護咭的真正應用情況。因此在於 7 月 4 日家長組織座談會會議上，聯會同意聯署向警務處反映對計劃的意見。

1.3.10.3 由公益金贊助，聯會撰寫及設計之簡易圖文版的智障人士法律權益小冊子亦接近完成。

1.4 智障人士老齡化工作

1.4.1 衛生署衛生防護中心於 2015 年 10 月 8 日公佈，政府將會為智障人士提供免費接種季節性流感疫苗。聯會作為成員之一的智障人士老齡化關注組（以下簡稱「關注組」）對政府這項決定表示歡迎，亦對食物及衛生局（以下簡稱「食衛局」）副局長陳肇始博士的熱心盡力支持十分感激。

1.4.2 關注組於 10 月 19 日分別去信醫管局、食衛局和勞福局及業界，感謝食衛局為非住宿學員提供免費注射流感疫苗安排，並要求：

1.4.2.1 社署及醫管局撤消對智障人士按年覆核的傷殘評估，重申原因是智障屬永久傷殘，不能治癒；

1.4.2.2 為高齡和老化智障人士開設日間康樂護理中心，以讓智障人士安享晚年；

1.4.2.3 要求社署確認延展照顧計劃，令老化智障人士在展能中心得到過渡期之服務，讓老化智障人士逐步轉移至日間康樂護理中心；

1.4.2.4 要求社會福利署確認職業康復延展計劃，令老化智障人士於工場得到過渡期之服務，使老化智障人士逐步轉移至日間康樂護理中心；

1.4.2.5 開設智障長者護理院舍以應付老齡化智障人士的需要；

1.4.2.6 成立智障人士事務委員會。

1.4.3 關注組在 2016 年 1 月就施政報告提出建議，要求增加智障人士老化設施；及後又更新施政報告及財政預算案的建議書，希望增加智障人士人口普查。

1.4.4 全民退休保障諮詢，關注組希望可加入智障人士保障，例如老化年齡及工場退休的保障等。

1.4.5 由於 2016 年 6 月開展中期人口普查，關注組約見統計處處長，要求一份整全的智障組別人口統計，1 月 26 日老齡化關注組與統計處會面；統計處助理處長陳萃如女士已回信承認統計智障人士數據有困難，而齊集及整合各現有政府數據非統計處專長，統計處只可以用統計角度專業指導，她並建議有關統計可由用家，如勞福局或家長會主導。

1.4.6 於 3 月 11 日關注組約見安老事務委員會主席陳章明教授，討論內容包括：

1.4.6.1 安老事務委員會主席與康復諮詢委員會成員會面的情況及討論結果；

1.4.6.2 增設雙老院舍或混合院舍的可能性；

1.4.6.3 設立有安老事務委員會代表、康復諮詢委員會代表、民間團體代表及政府官員代表之溝通平台，討論有關智障及殘疾老齡化政策的事宜；

1.4.6.4 認知障礙症研究報告有否應對智障人士的需要。



1月26日於警察總部舉行「辨識及處理精神上無行為能力人士」主講分享

1.4.7 於 4 月 25 日立法會「長者服務計劃未來發展事宜小組委員會」討論，為有特殊需要長者提供的服務，關注組有代表發言。

1.4.8 於 4 月 26 日出席與社署及康復專員會面討論有關康復諮詢委員會暨下之智障人士老齡工作小組之工作建議，當中專員將會與統計署跟進智障人士人口調查事宜。

1.4.9 於 5 月關注組出信予安老事務委員會新主席陳正財醫生，跟進與前主席陳章明教授之討論事項。

1.4.10 於 5 月 9 日關注組到立法會請願，要求當局就智障人士老齡化問題制訂長遠政策。

1.4.11 於 6 月 7 日關注組與平機會委員會新主席陳章明教授會面，當中跟進 3 月 11 日陳教授為安老事務委員會主席時與關注組討論過之事項，包括設立安老事務委員會及康復諮詢委員會之溝通平台、雙老院舍，跟進智障人士因老齡化而和長者有不同之福利待遇及公屋分配和易達通道等，同時跟進平機會對美林邨事件投訴之要求。

1.4.12 **社會支援及服務模式研究**已完成 12 個個案訪問及 4 場聚焦小組，對象分別為組員、家長及智障人士、業界及醫護人員。聯會幾位輕度智障人士家長和新里程朋友也有一起培訓訪問員。12 個故事加插畫由張國柱議員辦事處出版，政策建議及分析由黃

錦賓博士負責。《『當他和她一起老去』智障人士如何渡過晚年》書本已於 8 月出版，電子版也即將於 9 月完成。



由聯會幹事大力協助張國柱議員出版之《『當他和她一起老去』智障人士如何渡過晚年》

1.4.13 「高齡智障人士何去何從」持份者論壇已於 6 月 18 日於港大舉行，研究發佈會由黃錦賓博士主持，分為醫療及社福兩場，出席嘉賓有勞福局副局長蕭偉強先生、立法會議員李國麟教授、平機會主席陳章明教



6月7日智障人士老齡化關注組成員約見平機會新主席陳章明教授

授，香港明愛康復服務總主任林伊利女士、精神科郭偉明醫生及醫管局 / 衛生署兩名代表。多得聯會多位幹事及職員合力，研討會完滿完成。社署將會跟進個案情況。

1.5 爭取智障人士資助院舍

1.5.1 2016 年初發生多宗殘疾人士或長者在院舍受欺凌事件，引起社會各界人士關注。因此，資助院舍聯席（以下簡稱「資院聯席」）於 2016 年 2 月 22 日舉行請願行動，共有約 40 名義工、殘疾人士及長者到灣仔警察總部及政府總部遞交請願信。要求殘疾長者院舍零欺凌及政府必需完善保密通報機制，確保長者及殘疾人士活得有尊嚴。

1.5.2 其後於 3 月 4 日資院聯席約見勞福局及社署，討論有關院舍欺凌事件，當天出席除勞福局及社署代表，亦有學者、立法會議員、資院聯席及其他家長組織二十多人出席。資院聯席會上建議：

1.5.2.1 檢討投訴、通報、呈報及保密機制；

1.5.2.2 處理院舍的投訴，成立常規獨立的調查小組；

1.5.2.3 短期措施：所有院舍領取院舍服務認證；增加人力資源，提供情緒支援以減輕同工精神及工作壓力；

1.5.2.4 檢討院舍條例及《實務守則》；

1.5.2.5 改革院舍巡查的制度；

1.5.2.6 成立院舍監察委員會或專責小組。

1.5.3 社聯及資院聯席和個別團體就政府推出社區及院舍券一事召開會議並達成共識，於 3 月 31 日安老事務委員會開會時，組織眾團體及長者聯合請願，送模擬院社券給有關官員。聯合請願行動中提出以下訴求：

1.5.3.1 在監管制度不足情況下，反對長期照顧服務（社區及院舍券）私營化；

1.5.3.2 修訂院舍條例，虐待長者需負刑責；

1.5.3.3 就長期照顧服務（社區服務及院舍服務）展開全面諮詢；

1.5.3.4 用於院舍券的八億元全部轉用於現行社區照顧服務。

資院聯席其後就院舍券事宜於 4 月 20 日約見安老事務委員會。

1.5.4 社署署長邀約資院聯席於 5 月 13 日會面，表示社署已將安老及殘疾牌照部合併，增加 40 名職員及一位助理署長處理發牌事宜。社署設有獨立投訴機制及指引，專責小組會加強巡查院舍及檢控違規者。而 18 區設有地區服務質素小組，成員包括社署、專業人士及地區人士，工作重點是監察院舍服務質素。會議上資院聯席重申社署需加強突擊巡查院舍，定期匯報巡查資料及在網上發放。增設神秘顧客，訂立具體指引及罰則，使服務使用者清晰其權利。另外，機構因人手不足導致部份院舍服務需要外判。資院聯席認為社署應研究機構使用外判服務的程度，並強調外判服務不可常規化。因此，七一街站主題為不要外判常規化，確保院舍服務佳。



七一街站主題：「不要外判常規化，確保院舍服務佳」

1.5.5 資院聯席希望透過網上院舍監察平台讓社會人士對院舍服務評分，網頁內有八個院舍監察評分範疇，包括：

1.5.5.1 家屬溝通；

1.5.5.2 員工態度；

1.5.5.3 生活空間及私隱；

1.5.5.4 衛生；

1.5.5.5 交通；

- 1.5.5.6 膳食；
- 1.5.5.7 專業知識；
- 1.5.5.8 院舍管理。

因留言版可能牽涉法律問題，經諮詢法律意見後決定不設留言版，試行二年再作討論。社會福利署亦構思設院舍監察平台，增加透明度讓大眾知悉及理解，亦因當中涉及法律問題需要先諮詢律政署才可增設網站。

1.5.6 資院聯席經常就不同議題作出討論或參與聯署等行動，在討論傷殘津貼檢討時，與會者均表示檢討後反而令人難以分辨其定義。家長認為在審批年期上不應每年覆檢，亦強調需保留智障類別一欄。討論殘疾人士照顧者津貼時，與會者認為因太多限制，反而令人卻步，強調計劃當中有提供培訓給家長或照顧者時必需要有關服務。於6月13日在明報刊登之全民退休保障聯署聲明，資院聯席亦有參與。

1.6 智障人士財產管理

1.6.1 作為智障人士家長，大家都憂慮自己離世後，智障子女無能力照顧自己及難於處理家長遺留的財產。聯會多年來都有教育家長相關可行的財產管理辦法。聯會的刊物「聯

繫」，第58期有專題介紹公共信託機制及對現行財產管理制度如平安紙、遺囑，監護令及私人信託加以解釋。

1.6.2 多年來聯會多位幹事以個人身份加入以張超雄議員議辦為秘書處的「監護制度及財產管理關注組」（以下簡稱「財產關注組」）。在2015年9月2日，財產關注組曾與社署副署長林嘉泰先生會面，提出設立公共信託及支援決策的可行性，並於2016年4月7日財產關注組與勞福局秘書長譚贛蘭女士及康復專員梁振榮先生會面，跟進公共信託研究小組事宜。



聯會主席被邀請加入「特殊需要信託」可行性研究工作小組委員之一

1.6.3 繼2015年1月23日與明愛康復服務協辦在社聯舉行之「誰為我做決定？監護制度現況與前瞻」研討會，聯會更於11月27日與明愛再次協辦「安心放心 - 如何作好遺產安



11月27日與明愛協辦「安心放心—如何作好遺產安排」研討會

排？」研討會，並由聯會家長出任為分享嘉賓，出席人士反應熱烈，會後聯會幹事更於2016年1月15日安排與對財產有疑問的家長會面以釋其疑慮。

1.6.4 聯會幹事及會員參加2016年2月22日社聯與財產關注組合辦的「財產管理面面觀」答問大會，及3月9日香港大學法律學院與財產關注組合辦的聯合問卷調查《評估特殊需要信託在香港的需求》簡介會及提出意見。聯會在第58期「聯繫」介紹港大的問卷調查及郵寄會員通訊時附上問卷以方便會員填寫。

1.6.5 聯會就財產管理議題，多年前已成立安智小組。小組組員於6月14日在基督教家庭服務中心的心悅社分享，題目為「認識殘疾人士監護權及公共信託」，參加者包括服務使用者及同工們。

1.6.6 香港心理衛生會邀請本會的安智小組成員於8月31日往荃灣展能中心向家長分享，智障人士在財務管理上的權益及保障，與特殊需要信託。



8月31日往香港心理衛生會主持「智障人士在財務管理上的權益及保障、特殊需要信託」講座

1.6.7 2016年的施政報告，政府提出探討設立公共信託可行性及檢視相關監護制度，如成功成立公共信託，可大大減少家長的憂慮。聯會主席亦被邀請加入「特殊需要信託」可行性研究工作小組。

2. 權益服務組

2.1 權益服務組主力關注及爭取智障和殘疾人士權益保障，跟進年度在社會上所發生的事件和適

時旁聽個案，匯集家長經驗和意見，探討問題後向幹事會提交建議。



11月26日權益服務組成員參觀基督教懷智服務處元朗地區支援中心

2.2 本年度，權益服務組除舉行小組會議外，組員更積極參與會內外年度焦點大事，透過參觀、退修培訓活動和研討會，吸收相關知識和資訊。組員亦出席及跟進年報內各權益服務大事，包括：

2.2.1 權益服務組組員代表聯會加入「爭取殘疾人士就業配額制聯席」，此小組已於2015年9月5日舉行會議，商討有關勞福局約見就業小組之安排。

2.2.2 於2016年1月15日出席社署中央轉介新措施諮詢會，當日提議申請人可因學制需要完成學業而凍結申請日間訓練服務及宿舍日期。

2.2.3 權益服務組組員在1月15日在匡智馬頭圍工場及1月17日在順利邨基順學校分享「法律與我，息息相關」講座。

2.2.4 於4月12日權益服務組退修活動參觀立法會和高等法院，有10位家長組員和職員出席。



4月12日權益服務組成員參觀立法會

2.2.5 於 4 月 17 日出席自強協會及香港大學主辦「我照顧人、誰照顧我？」殘疾人士照顧者津貼及支援服務公開論壇，關注關愛基金支援嚴重殘疾人士照顧者需要之特別護理津貼安排。

2.2.6 於 4 月 18 日聯會 5 位幹事聯同其他家長組織代表會見康復諮詢委員會智障人士老齡化工作小組成員，交流意見。

2.2.7 於 4 月 19 日出席社署 2016 康復服務座談會。社署報告將會增加復康巴士、加強現有的殘疾院舍「醫生外展到診計劃」、支援自閉症人士及照顧者和學前兒童康復服務試驗計劃等。聯會幹事亦有提問社署何時推出輕度智障人士社區生活住所「小型家舍」安排，方啟良助理署長回覆，今年因資源分配，不會落實方案。

2.2.8 於 6 月 17 日平機會邀請殘疾團體參與討論殘疾歧視條例的檢討結果，其中殘疾歧視條例中，平機會建議引入「合理便利」(reasonable accommodation)，這概念對殘疾人士教育和就業均有正面影響，這也是聯會在檢討期間支持的立場。整個檢討還有很多其他項目，平機會表示希望與團體多作溝通，推進殘疾權利。平機會在 3 月 29 日公布《歧視條例檢討向政府提交的意見書》，同時亦公布 2014 年 7 月至 10 月間進行的歧視條例檢討公眾諮詢所收到的《公眾意見報告》。

3. 康樂訓練組

3.1 康樂訓練組主要負責智障人士家長及家屬的康樂活動，如節日慶祝及興趣班等。另外亦會定期舉行培訓活動，讓家長們裝備自己。

3.2 聖誕聚餐 2015 暨 10 至 12 月會員生日會



12 月 5 日舉行「聖誕聚餐 2015 暨 10 至 12 月會員生日會」

聯會於 2015 年 12 月 5 日在香港百樂酒店 4 樓 Park Café 舉行了「聖誕聚餐 2015 暨 10 至 12 月會員生日會」。當日場面熱鬧，有超過 140 人參加，大家一起相聚慶祝佳節的來臨。

3.3 迎春喜慶歡樂遊

聯會家長及智障會員於 2016 年 1 月 9 日至 10 日，一行 47 人(包括兩名職員)一同到珠海及中山參加遊覽活動。活動內容非常豐富，包括到長隆海洋王國參觀海洋生物；石博宇宙城欣賞不同類型的岩石和香山商業文化博物館等，了解中山市的歷史，以及到石岐路步行街購物。參加者表示旅遊景點安排精彩新穎，令大家目不暇給。



1 月 9 日至 10 日舉行「迎春喜慶歡樂遊」

3.4 丙申年新春喜慶大團拜

於 2016 年 3 月 12 日在中環寶湖海鮮酒家舉行新春團拜，共有 137 名家長及家屬參加。當日氣氛熱烈，大家一起享用美味晚餐和欣賞精彩的表演，參加者亦互相祝賀，滿載而歸。



3 月 12 日舉行「丙申年新春喜慶大團拜」

3.5 消防及救護學院開放日

於 2016 年 4 月 9 日，30 名家長及智障會員一起出席在將軍澳百勝角舉行的消防及救護學院

開放日。當日參加者瞭解了消防員及救護員的工作，消防及救援車輛的運作、大廈火警拯救、拯救犬救援、海事災難事件應變措施等，令我們大開眼界。



4 月 9 日參觀消防及救護學院

3.6 香港海關《商品說明條例》座談會

聯會於 2016 年 4 月 20 日邀請了香港海關代表分享「商品說明條例」。當日有 15 名家長參加，從而讓他們認識消費者的權益，以及求助的方法。



4 月 20 日邀請香港海關代表分享《商品說明條例》

3.7 父母親節聯歡 2016 - 親子燒烤樂

今年康樂及訓練組的父母親節活動，於 2016 年 5 月 29 日在天水圍綠田園舉行「親子燒烤樂」。當日有 52 位家長及智障人士及家屬參加。眾人在活動中感受大自然的樂趣，亦增進彼此之間的感情。



5 月 29 日舉行「父母親節聯歡-綠田園 BBQ」

3.8 四月及七月份例會

聯會於 2016 年 4 月 16 日舉行的四月例會中，邀請了專業物理治療師向家長分享膝關節炎的由來、家居護理及預防方法；另外，於 7 月 27 日舉行的七月例會中，並安排了 24 名家長及智障會員參觀石硤尾消防局，從而認識消防安全知識。



4 月 16 日舉行的「四月例會：常見痛症家居護理 --- 膝關節」健康講座



7 月 27 日舉行的「七月例會：消防知識知多D」

4. 聯絡組

4.1 聯絡組主要負責職務是擔任宣傳、接待、關懷會員及致電會員邀約出席聯會的各项活動。在過去的一年有賴組員不辭勞苦的協助，聯會的各项活動才得以順利完成。



聯絡組成員致電關懷家長

4.2 自 2013 年起，聯絡組由「關懷行動顯愛心」小組手上，接過關懷會員的工作。組員會不時致電年長及有需要關懷的家長，慰問及了解他們的近況。另外亦會到醫院探訪會員，送上慰問及支持。如會員有喪事，組員更會探望和安慰會員，以及陪同他們辦理相關事項。組員亦會與中心社工保持密切聯繫，定期與社工商討會員的情況，以便在有需要時共同跟進。

4.3 除關懷會員外，本年度聯絡組於 2015 年 4 月 24 日舉辦一次迎新活動，各新舊會員可從中加深對聯會認識，並讓眾家長、幹事、職員，對未來發展工作有進一步的認識。

4.4 隨著家長年齡日漸增加，聯絡組負責的關心和問候次數亦相對提升，期望來年有更多新組員加入，一同關懷會內有需要的家長，共同實踐互助精神。

5. 地區小組

5.1 互勵社

5.1.1 於 1993 年成立，主要集中連繫荃灣、葵涌及青衣區的智障人士家長；

5.1.2 於 2015 年 11 月 19 日，介紹「平安一線通」，藉此提升會員們對平安鐘服務的認識，以便會員在需要時可使用相關的服務；

5.1.3 於 2016 年 5 月 4 日，舉辦「暢遊慈山寺」。當日超過五十多位會員參與，場面十分熱鬧。透過慈山寺導賞員的精彩介紹，會員對慈山寺有更多的認識與了解，增廣會員的見聞；



5月4日互勵社舉行「暢遊慈山寺」

5.1.4 於 2016 年 7 月 7 日，舉辦「大澳文化之旅」，一行十人前往大澳，品嚐大澳特色美食，並乘坐快艇出海觀看中華白海豚，渡過輕鬆愉快的一天。

5.2 互匡社

5.2.1 於 1993 年成立，主要集中連繫九龍區的智障人士家長。

5.2.2 於 2015 年 11 月 15 日，舉行「秋日親子樂悠遊」，一同遊覽黃金海岸、濕地公園，暢談生活瑣碎事。

5.2.3 於 2016 年 2 月 23 日，舉行一年一度「齊歡唱，共慶猴年！」，家長們互相唱賀，玩遊戲，抽大獎，高高興興迎接新一年。



2月23日互匡社舉行「齊歡唱，共慶猴年！」

5.2.4 於 2016 年 8 月 30 日，舉行「夏季生日會」，邀請了九龍區及其他地區家長到聯會相聚，一起體驗耍太極，懷緬過去的開心時刻之餘，一起分享心得，展望將來。

5.3 互持社

5.3.1 於 1997 年成立，主要集中連繫港島區的智障人士家長。

5.3.2 於 2015 年 11 月 26 日，舉行「饒宗頤文化遊」，家長參觀了饒宗頤文化館，欣賞四周優美景色及建築，讓家長舒展身心。

5.3.3 於 2016 年 3 月 16 日，舉行「春節賞花會」花展參觀，家長們一邊欣賞各樣艷麗的花朵，一邊在花下互相交流近況，送上真摯的祝福。

5.3.4 於 2016 年 5 月 11 日，舉行「逍遙樂遊長洲」，家長參觀了北帝廟、張保仔洞等特色

景點，品嚐各種街頭小吃，滿載而歸。



5月11日互持社舉行「逍遙樂遊長洲」

5.4 互鳴社

5.4.1 於 2002 成立，主要集中連繫屯門、元朗及天水圍區的智障人士家長。

5.4.2 於 2015 年 12 月 3 日，到聖公會地區支援中心—樂屯聚進行「花葉拓印 X 樂聚」，與樂屯聚的家長一起製作花葉拓印環保袋之餘，互相分享經歷，以同路人身份互勉互勵。

5.4.3 於 2016 年 1 月 20 日，邀請了尖沙咀脊醫中心的醫生來舉辦「脊骨健康講座」，介紹常見的脊骨健康問題及各種脊椎伸展運動。



1月20日互鳴社舉行「脊骨健康講座」

5.4.4 於 2016 年 3 月 3 日，舉行「食健康 D。綠色新春聚餐」，在緣來素食餐廳暢談健康飲食，並互相祝願大家新年快樂。

5.4.5 於 2016 年 6 月 16 日，舉行「鬆一鬆日營」，家長們一起到伸手助人協會樟木頭老人渡假中心遊覽，體驗經絡拍打操及茗茶，舒展身心。

5.5 沙田小組

5.5.1 於 2003 年成立，主要集中連繫沙田及大埔區的智障人士家長。

5.5.2 此區將會繼續發展，並計劃邀請新界東，如上水及粉嶺等家長一起參與不同的活動。

6. 交流及網絡活動

6.1 本會一向十分重視與各界交流聯誼活動，對於在復康界別的網絡協作尤為重視，而且涉足遍及境內外。總結本年度工作如下：

6.1.1 聯會除了是香港社會服務聯會會員，參與轄下之智障人士服務網絡，並為網絡的老齡化關注小組、自閉症關注組，和社區支援關注小組成員，同時是由十六個家長會及智障人士自助組織組成「家長組織座談會」的重要成員。

6.1.2 家長組織除早前提及爭取智障人士人口統計外，也有討論教育智障人士投票之可能性。在 10 月 14 日與教育局代表於教育局九龍塘教育服務中心會面，出席者主要是特殊教育督學及教育心理學家。當日聯會向教育局了解「特殊學校暫托」的情況。此外，其他議題討論包括「有特殊教育需要 SEN 學生的支援」、「終身學習」、「嚴重及肢體學校護理需要編制」、「特殊教育立法」、「少數族裔支援」和「延續及成人服務派位機制(輪候資格)」，當中教育局表示去年度起已有資源支援少數族裔。家長組織亦已由成員中之一的特教大聯盟出信教育局跟進本年的會面。

6.1.3 於 2015 年 11 月 17 日、2016 年 3 月 9 日及 7 月 21 日出席深水埗區議會轄下的地區協會委員會會議。

6.1.4 協辦香港傷殘青年協會於 2015 年 10 月 15 日舉行的「健障行」慈善步行樂。

6.1.5 由澳門弱智人士服務協會主辦第八屆兩岸四地啟智服務研討會(2016)在 2016 年 5 月 18 日至 20 日於澳門舉行。聯會幹事及新里程成員一行 11 人組團前往取經及交流，三天會議中重遇不少兩岸四地久違之家長好

友，彼此暢談甚歡。



5月18至20日參與「第八屆兩岸四地啟智服務研討會(2016)」



5月18至20日參與「第八屆兩岸四地啟智服務研討會(2016)」

6.1.6 聯會幹事除於2月22日獲邀請出席已獨立的無障牙科學會/「盈愛笑容診所」之春茗外，更於5月12日至14日，隨該學會往高雄醫學大學，考察特殊需求牙科運作，並參觀高雄市政府社會局的無障礙之家。

6.1.7 聯會幹事積極參加友會「學前弱能兒童家長會」於2016年6月24日於理工大學舉行的「家長自助組織的發展與挑戰」研討會。

6.1.8 聯會於8月6日接待社聯代表團，包括會計



8月6日接待社聯代表團就參與「非政府機構董事會網絡計劃」初步交流

師公會及廉政公署代表，了解「非政府機構董事會網絡計劃」的內容及有關非政府機構管治之交流討論。

6.2 與不同的機構和學院，安排家長及智障朋友分享及交流

6.2.1 聯會於本年度曾接待過不少國內及本港友好單位，訪問主題以智障人士權益、家長工作及中心服務等，當中包括智障人士監護權、信託、自決權、智障人士照顧心聲及法律權益知識等。

6.2.1.1 於2016年2月29日與樹仁大學社會工作學生進行交流；

6.2.1.2 於2016年3月4日接待廣東省殘聯到訪；



2月29日與樹仁大學社會工作學生進行交流



3月4日接待廣東省殘聯代表

6.2.1.3 於2016年3月16日接待深圳市守望心智障礙者家庭關愛協會到訪；



3月16日接待深圳守望心智障礙者家長關愛協會

6.2.1.4 於2016年2月12日及4月15日接待香港浸會大學社會工作學生到訪；

6.2.1.5 於2016年5月27日接待香港城市大學社會工作學生到訪；及



7月29日接待國內大學社會工作系學生探訪

6.2.1.6 於2015年11月21日及2016年7月29日接待內地大學社會工作系學生到訪。

6.2.2 於8月27日聯會應東華三院賽馬會藝進綜合職業復康中心邀請為其職員培訓主講「如何向家長或智障人士充權(Empowerment)的工作」。中心主任連同幹事會、權益服務組的代表及新里程「行動組」義工，一行六人

出席。主任主講充權的理論和技巧之餘，家長及智障朋友更分享如何在權益倡導、地區凝聚、聯絡支援、關心社會，以及智障人士在工作、生活受服務社會上如何實踐充權的經驗。與會四十多名社工、導師及前線工作人員都非常投入，積極交流。



8月27日往東華三院賽馬會藝進綜合職業復康中心分享「如何向家長或智障人士充權的工作」講座

6.3 其他聯繫

6.3.1 加入為中電「全城過電」計劃。

6.3.1.1 受惠人士包括領取綜合社會保障援助的單身人士或家庭；居住環境惡劣的低收入人士，以及中度至嚴重殘疾人士及家庭。有關優惠包括每戶可獲港幣\$300的一次性電費津貼資助。

6.3.1.2 與中電職員於8月3日的會面中，聯會幹事力陳中電來年計劃應包括最有需要的社區中的輕度智障人士。

6.3.1.3 由2016年9月1日起，本會轄下的毅行者社區教育中心正式成為「中電全城過電」審核中心。

7. 接受傳媒訪問

7.1 於2015年11月12日接受有線電視記者訪問有關智障學童遇到不適當對待事件；

7.2 於2015年12月4日接受星島日報黃小姐電話訪問有關智障學童遇到不適當對待事件；

7.3 於2016年2月4日接受D100網上電台訪問有關雙老及監護權議題；

7.4 於 2016 年 2 月 6 日接受新城電台訪問有關雙老及監護權議題；



2月6日主席盧鄭玉珍女士接受新城電台訪問

7.5 於 2016 年 5 月 7 日接受 NOW 新聞台記者訪問及拍攝有關母親照顧智障子女的困難；

7.6 於 2016 年 6 月 21 日接受香港 01 記者羅小姐電話訪問有關殘疾人士院舍及私院的服務質素和管理；及

7.7 於 2016 年 7 月 14 日接受南華早報記者張小姐訪問，有關警方推出守護咭事宜；

7.8 於 2016 年 8 月 17 日接受星島日報記者李卓穎小姐訪問有關照顧智障子女的困難與壓力。

8. 人力資源培訓工作

8.1 聯會認為人力資源是最寶貴的資產及動力。因

此，聯會非常重視家長幹事、核心委員和職員的培訓工作，本年度包括：

8.1.1 於 2016 年 6 月 20 日在香港青年旅舍協會大尾督賽馬會白普理青年旅舍舉行「職員退修日」。

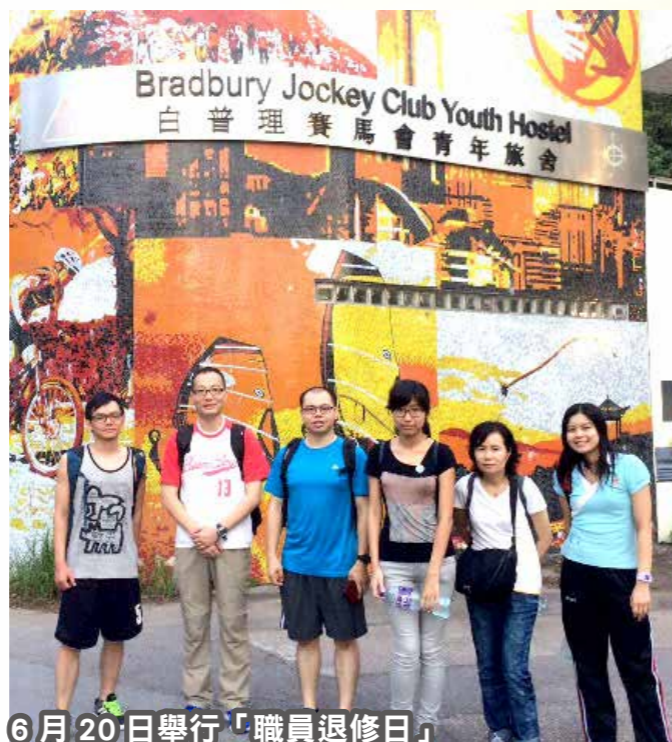

6月20日舉行「職員退修日」

8.1.2 於 2016 年 5 月 21 日在沙田靈基營舉行「幹事會退修」，幹事們出席了由資深社工李美賢女士主持的退修營，讓參加者能夠更了解如何提升幹事職效，推動聯會的工作；以及分享對工作上的感受和團隊協作的重要，實



5月21日舉行「幹事會退修」

在獲益良多。

8.1.3 於 7 月 19 日在南昌社區會堂舉行「核心成員分享會」。



7月19日舉行「核心成員分享」

9. 籌款工作

財政來源：

因聯會並非社署恒常資助的慈善機構，故需自行籌募經費，以支持聯會繼續推行家長互助、權益爭取及智障人士發展工作。今年度籌款活動包括：

9.1 悅來酒店義賣

得到悅來酒店邀請，本會再次參與「悅來酒店賣物會 2015」。義賣活動於 2015 年 12 月 13 日舉行，有多名家長和新里程義工積極參與，協助出售由善長捐贈的玩具和日用品。另外，悅來酒店亦繼續推行「五蚊餐飲捐贈計劃」。兩個活動總共籌得港幣 30,546 元。

9.2 「103 港島區賣旗日」

聯會在 2015 年 10 月 3 日舉行港島區賣旗日，當日活動共有 1,500 多名會員和義工參加，縱然天氣轉差，但是義工們面對三號狂風訊號仍然熱心協助，聯會實在感謝萬分。扣除活動成本後，是次賣旗共籌得港幣 429,293 元，所得收益將全數用於轄下毅行者社區教育中心的支援工作上。

9.3 聯會非常感謝過往一年以來曾向我們提供資助的善長，靠著他們一分一毫的捐助，聯會才能繼續為智障人士家庭的支援上出力，為了表示對捐款者的衷心感謝及善行的肯定，聯會亦已將捐款者的名稱，印於感謝名單之內。

9.4 更換核數師

由 2016 年 7 月 8 日起，聯會原有的核數師陳嚴鄭會計師事務所有限公司，因其內部原因請辭，並已更換為杜紹昭會計師事務所。

10. 其他工作

10.1 「因義同行」喪親支援服務

10.1.1 聯會推行的「因義同行」喪親支援服務計劃，目的是希望智障人士家庭不幸出現親人離世的時間，可即時幫助有需要的家庭解決困難，以減少他們的憂傷及哀痛。

10.1.2 本年度聯會接獲一位家長的求助，透過聯會專業社工的協助，以及家長之間的支援，陪同家長及其智障女兒一起辦理喪禮事宜，並且作出情緒上的支援和慰問。

10.1.3 而聯會亦繼續向其他家長及機構組織宣傳此項計劃，讓家長或同工了解後將此服務推介給有需要的家庭。

10.2 家長求助支援

現時仍有很多家庭和智障人士在社會上遇到不公平的待遇，或因現時服務未能完善而感到困難及無助。因此，聯會仍會秉承宗旨，積極了解求助人士的問題和困難。近期，聯會仍繼續處理有關智障人士的法律權益和保障，例如港鐵職員向智障人士查閱證件，以及院舍及家人照顧等工作，讓他們可以得到支援，並有需要作出跟進和轉介的工作。

11. 結語

去年聯會面對人事的變遷令會務工作增添一定的挑戰，可喜是新職員團隊與家長一起懷著共同的目標，為聯會會務的發展作出努力。今年聯會重新裝修及踏入三十周年，新景象帶來更多生氣。聯會家長和專業團隊將繼續為智障人士福祉謀求公正公平的對待，為有需要的會員家庭建立互相關懷，讓聯會精神發光發亮。

聯會未來的工作，除了繼續關注智障人士老齡化、院舍服務及信託等問題外，關注輕度智障人士的服務及需要亦是重點工作。因此，得到家長、同工和各界友好的參與和支持是非常重要的。

毅行者社區教育中心

01/04/2015 - 31/03/2016

1. 地區教育工作

1.1 教育推廣計劃 (中小學、幼稚園、大專院校)

得到「伊利沙伯女皇弱智人士基金」贊助，社區教育推廣計劃得以繼續推行。計劃目的為加強大眾對智障人士的認識、瞭解智障人士的就業需要及能力。

本年度推出的「『智』『業』大計」教育推廣計劃內容包括在全港的大專、中小學和有興趣的機構舉辦展覽、主題分享講座及共融活動，為對象提供由淺入深的活動，讓參加者從多角度認識及了解智障人士。

1.1.1 講座方面：全年共舉行了 18 場講座，由社工帶領分別到大專、中小學及機構團體講解，並配以專題特輯及智障人士或家長的親身分享，讓參加者加深對智障人士的認識，學習與他們溝通的技巧及瞭解其就業需要；講座受到各界歡迎，服務受惠人數共 3,531 名。

1.1.2 教育展覽：全年共舉辦了 14 場，參觀人數共 18,174 名。在各大專、中小學、廣場及圖書館擺放與智障人士能力和就業有關的主題展板，介紹智障人士的特質、就業需要及能力等，加強公眾人士對智障人士工作及各方面的認識。

1.2 共融活動

活動共分為三個部份，包括簡介會、共融活動及檢討會

1.2.1 簡介會：在活動前讓參加者對智障人士有初步的認識，並訂立活動目標和了解他人需要等，為活動作前期準備。

1.2.2 共融活動：讓參加者更了解智障人士的日常生活，懂得與他們溝通的方式及技巧。

1.2.3 檢討會：活動後便會舉行，由社工帶領參加

者進行反思及分享，進一步整合各人對智障人士的意見和看法，建立正面價值觀。

總括而言，大部份參加者在參加活動後，對於智障人士的認識及接納程度有正面提升。全年共舉行了 13 個活動，共 558 名參加者，當中包括 247 位特殊需要人士。



1.3 公共圖書館展覽

得到康樂及文化事務署香港公共圖書館和勞福

局的支持和贊助，本中心於 2015 年 12 月至 2016 年 2 月期間，共舉行 6 場以聯合國「殘疾人權利公約」為題的巡迴展覽，合共 18,816 人次觀看。

1.4 地區推廣

得到勞福局的贊助，本中心於 2015 年 11 月至 2016 年 1 月期間，舉辦了 5 場的地區推廣活動，共有 1,743 人次觀看。教育活動除了展覽以聯合國「殘疾人權利公約」為題的主題展板外，同場亦有智障朋友擔任講解大使，促進社區人士與智障朋友有更多交流機會。



2. 新里程義工—輕度智障人士發展工作

2.1 特殊學校畢業生出路講座

得到「香港公益金」支持，「特殊學校畢業生出路」推廣計劃已踏入第六年，這計劃讓特殊學校的家長及學生對畢業後的出路及成人服務有更深入的了解。聯會家長透過分享子女由學校畢業進入另一服務時的擔憂、心態的調適或是教導子女的方向，鼓勵參加者為前路的安排早作預備。

全年舉行了 5 場講座，受惠的特殊學校包括：路德會救主學校、東華三院徐展堂學校、保良局陳麗玲（百周年）學校及中華基督教會基順學校，服務受惠人數共 204 位。

2.2 行動組

「行動組」主要由輕度智障人士組成，平均每季開兩至三次會議，主要是讓新里程學習籌備

活動。透過收集對新里程活動的意見，由設計遊戲、聯絡關懷新里程會員、到擔任司儀協助舉行活動，組員能參與其中，並學習互相包容及發揮團隊合作精神。行動組組員協助策劃及籌備的活動包括「中秋夜，迎新程」、「韓國燒烤生日會」等。此外，藉著分享及討論時事資訊，讓組員了解身邊所發生的事，開拓視野，建立同理心，增強社會觸覺，也認識自己的權利和義務。



2.3 獨立生活訓練

得到社署殘疾人士自助組織計劃資助，本中心推行「守望同行」社區支援計劃。

本年度主要以就業為主題，推行讓新里程認識就業有關的工作技巧及法律權益，包括：「勞工有價 2015」、「就業百分百」、「勞工保障知多少」及其他就業支援課程，希望藉此擴闊智障人士的就業出路；個人成長方面，則有「新里程食堂」小組和「夢想建築師」小組，分別鼓勵新里程增加烹飪技巧和計劃未來。全年度獨立生活訓練共舉行了 19 節，有 124 人次參

與。



新里程食堂：「菜肉餃子製作」

2.4 成人教育課程

本年度再次得到勞福局資助本中心舉辦成人教育課程，讓智障人士能善用空餘時間繼續學習，自我增值。

本年的課程分別有「智障人士自我決策訓練課程」及「智障人士戀愛、婚姻及性教育課程」，共舉辦了 16 節，參與人次達 199 人。



成人教育課程：「智障人士戀愛、婚姻及性教育課程」

2.5 義工服務

「新里程義工團」在過去一年繼續參與多項義務工作，也在中心不同活動中提供協助。他們曾為肢體傷殘人士提供上門探訪及家居清潔服務，到護養院探訪體弱長者，上門探訪獨居長者及協助民社中心進行食物回收等，成員亦多次協助友好機構進行賣旗活動。

另外，為協助中心推行社區教育，成員會到不同學校或機構分享生活及就業情況，亦會協助裝拆展板的工作。義工團參與義務工作，除了

關懷有需要人士，對社會作出貢獻，還能令大眾認識智障人士。



「新里程義工團」參與義工關懷訓練

2.6 餘暇康樂活動

在過去一年，中心繼續為新里程義工團成員舉辦多項餘暇康樂活動，包括「興趣小組 - 卡牌及棋盤遊戲」、「新里程電影院 2015」、「運動班 - 籃球訓練」、「運動班 - 跆拳道」等；生日會及外出活動則包括「慶生 K-Party」、「『萌』Café 生日會」、「草地野餐生日會」、「參觀山頂蠟像館」、「參觀嘉道理農場暨植物園」及「風鈴攝影同樂日」等。中心讓新里程成員參與餘暇康樂活動，促進他們的身心健康，同時提供平台讓成員維繫友誼。



11月21日舉行「新里程參與草地野餐生日會」



新里程成員成功通過跆拳道考試取得黃帶資格

3. 家長發展工作

3.1 關注輕度智障組

為加強關注輕度智障人士的福利、服務及權益，聯會於 2003 年開始推展名為「開心茶聚」的輕度智障人士的家長工作，協助家長認識輕度智障人士有關的議題、服務及需要。經多年發展後，家長凝聚力漸強，為了更能突出小組的關注重點，小組於 2012 年 5 月 10 日正式名為「關注輕度智障組」。

本年度小組共舉行 6 次會議和 4 次活動，當中包括：「春日開篷巴士遊」、「盈愛笑容睇真 D！」、「社區支援新動向」、「輕智家舍面面觀」及「飲食文化之旅」，合共 114 人次參與。小組組員亦開始了解坊間不同的關注聯席，如：爭取資助院舍聯席和智障人士老齡化關注組工作和跟進，藉此掌握更多發展資訊，從而增廣見聞。



6月8日關輕組舉行「飲食文化之旅」

3.2 關懷探訪活動：「隨遇 Show」粵曲表演

「隨遇 Show」是聯會轄下的一個小組，顧名思義是隨遇而安的表演團體，是減壓及將壓力化為動力。成員除本會家長還有關注智障朋友的熱心義工組成。至今有十一年，由互吐苦水至併發正能量，由對粵劇粵曲陌生，至成為曲不離口的愛好者，增值自己關懷別人，而且回饋社會。

今年度，小組獲邀請到救世軍南山長者中心，慈雲山薈色園可榮耆英鄰舍中心，屯門東華三院戴東培護理安老院及上水聖約瑟安老院表演；受惠人數有 223 人，參與家長及義工共 42 人次。



「隨遇 Show」粵曲表演

4. 出版（聯繫、簡訊、年報）

為讓中心能夠給與家長及輕度智障朋友了解中心最新活動、發展及運作，以及公佈中央轉介系統每季最新的輪候情況等等，中心每年會出版四期「中心簡訊」，目的是讓中心與聯會會員能夠互相溝通，以及出版兩期「聯繫」，內容主要圍繞智障人士的權利和服務，例如「智障人士投票權」及「特殊需要人士公共信託」等，讓照顧者們得到最新復康資訊。

5. 電話諮詢服務及協助個案

不少家長、智障人士、復康界同工及傳媒遇有情緒困擾，或者於服務、資訊及法律等方面有疑問，均會致電中心查詢，本中心同工及家長義工均會樂於解答或作出轉介。全年中心提供 1,228 次電話諮詢服務，其中情緒支援服務共 361 次，有關復康服務資訊查詢共 54 次、有關中心活動查詢共 813 次。

6. 中心活動統計

2015 年 4 月 1 日至 2016 年 3 月 31 日毅行者社區教育中心活動統計

項目	受惠對象	服務人次
學校推廣計劃	學生、家長、公眾人士	4,108
主要講座	學生、家長、公眾人士	3,788
接待來訪機構	家長、同工	78
家長發展工作	家長	1,601
智障人士發展工作	智障人士	804
公共圖書館展覽	公眾人士	31,178
地區推廣活動	學生、公眾人士	1,993
服務查詢	學生、家長、同工、公眾人士	1,833
個案跟進	家長、同工	33
出版工作	學生、家長、同工、公眾人士	9,272
其他	學生、家長、同工、公眾人士	531
總計：		55,219

**THE HONG KONG JOINT COUNCIL OF PARENTS
OF THE MENTALLY HANDICAPPED**

**EXECUTIVE COMMITTEE'S REPORT
AND THE AUDITED ACCOUNTS**

FOR THE YEAR ENDED 31ST MARCH 2016

FINANCIAL STATEMENTS

CONTENTS

REPORT OF THE COUNCIL'S EXECUTIVE COMMITTEE

INDEPENDENT AUDITOR'S REPORT

INCOME STATEMENT

STATEMENT OF FINANCIAL POSITION

NOTES TO THE FINANCIAL STATEMENTS

杜紹昭會計師事務所

S. C. TO & CO.

CERTIFIED PUBLIC ACCOUNTANTS
HONG KONG

THE HONG KONG JOINT COUNCIL OF PARENTS OF THE MENTALLY HANDICAPPED
(A company limited by guarantee and not having a share capital)

**REPORTS AND FINANCIAL STATEMENTS
FOR THE YEAR ENDED 31ST MARCH 2016**

Contents

Report of the Council's Executive Committee	1
Independent auditor's report	2 - 3
Annual financial statements	
Income statement	4
Statement of financial position	5
Notes to the financial statements	6 - 13

THE HONG KONG JOINT COUNCIL OF PARENTS OF THE MENTALLY HANDICAPPED
(A company limited by guarantee and not having a share capital)

REPORT OF THE COUNCIL'S EXECUTIVE COMMITTEE

The Executive Committee hereby submit their annual report together with the audited financial statements of The Hong Kong Joint Council of Parents of The Mentally Handicapped ("the Council") for the year ended 31st March 2016.

PRINCIPAL ACTIVITIES

The Council is a self-help organisation for the parents and caregivers of person with intellectual disability (PID). The principal activity of the Council is engaged in providing services and activities to PIDs, caregivers and the public. The Council is also concerned about the welfare, services and rights of PIDs and it is active in providing community education in promoting public awareness and acceptance of PIDs.

BUSINESS REVIEW

The Council falls within reporting exemption for the financial year. Accordingly, the Council is exempted from preparing a business review.

EXECUTIVE COMMITTEE MEMBERS

The Executive Committee members during the year and up to the date of this report are:

Ms. Cheng Yuk Chun, Chairperson
Ms. Law Lai Chun, Vice-chairperson
Ms. Mok Eva, Vice-chairperson
Ms. Chung Kwok Yee, Secretary
Ms. Wong Ming Fung, Vice-secretary
Mr. Ng Siu Ping, Treasurer
Ms. Wan Yin Fong, Vice-treasurer
Ms. Lee Cheung-pui Cindy Cat, Convener, Advocacy and Service
Ms. Cheung Pui Lan, Advocacy and Service
Mr. Yeung Ka Keung, Advocacy and Service
Mr. Wong Shiu-wai Philip, Convener, Recreation and Training
Ms. Law Ching Man, Recreation and Training
Ms. Yau Chun, Convener, Liaison
Ms. Kan Wai Ha, Liaison
Ms. Lou Chung Ying, Liaison

In accordance with Article 47 of the Council's Articles of Association, the Executive Committee members shall hold office for a term of two years and shall retire in the coming Annual General Meeting to be held on 23rd October 2016 and shall be subject to re-election.

AUDITORS

The auditors, S. C. TO & CO., Certified Public Accountants (practising), retire and, being eligible, offer themselves for re-appointment.

On behalf of the Committee



Ms. Cheng Yuk Chun
Chairperson
Date: 1st September 2016

S. C. TO & CO.
CERTIFIED PUBLIC ACCOUNTANTS
(PRACTISING)
杜紹昭會計師事務所

Room 619 Chevalier Commercial Centre,
8 Wang Hoi Road, Kowloon Bay, Kowloon.
Room 2702-4 Yuen Long Trade Centre,
99-109 Castle Peak Road, Yuen Long, N.T.
Website : www.scto.com.hk
Email : mail@scto.com.hk

九龍九龍灣宏開道 8 號
其士商業中心 619 室
新界元朗青山道 99-109 號
元朗貿易中心 2702-4 室

電話 : 2759 3313
傳真 : 2759 7261
電話 : 2475 9131
傳真 : 2479 4172

INDEPENDENT AUDITOR'S REPORT
TO THE MEMBERS OF THE HONG KONG JOINT COUNCIL OF PARENTS OF THE
MENTALLY HANDICAPPED
(A company limited by guarantee and not having a share capital)

Report on the Financial Statements

We have audited the financial statements of THE HONG KONG JOINT COUNCIL OF PARENTS OF THE MENTALLY HANDICAPPED ("the Council") set out on pages 4 to 13, which comprise the statement of financial position as at 31st March 2016, and the income statement for the year then ended, and a summary of significant accounting policies and other explanatory notes.

Executive Committee's Responsibility for the Financial Statements

The Council's Executive Committee are responsible for the preparation of financial statements in accordance with the Small and Medium-sized Entity Financial Reporting Standard (SME-FRS) issued by the Hong Kong Institute of Certified Public Accountants and the Hong Kong Companies Ordinance, and for such internal control as the Executive Committees determines is necessary to enable the preparation of financial statements that are free from material misstatement, whether due to fraud or error.

Auditor's Responsibility

Our responsibility is to express an opinion on these financial statements based on our audit and to report our opinion solely to you, as a body, in accordance with section 405 of the Hong Kong Companies Ordinance, and for no other purpose. We do not assume responsibility towards or accept liabilities to any other person for the contents of this report. We conducted our audit in accordance with Hong Kong Standards on Auditing and with reference to PN 900 (Revised) "Audit of Financial Statements Prepared in Accordance with the Small and Medium-sized Entity Financial Reporting Standard" issued by the Hong Kong Institute of Certified Public Accountants. Those standards require that we comply with ethical requirements and plan and perform the audit to obtain reasonable assurance about whether the financial statements are free from material misstatement.

An audit involves performing procedures to obtain audit evidence about the amounts and disclosures in the financial statements. The procedures selected depend on the auditor's judgment, including the assessment of the risks of material misstatement of the financial statements, whether due to fraud or error. In making those risk assessments, the auditor considers internal control relevant to the entity's preparation of the financial statements in order to design audit procedures that are appropriate in the circumstances, but not for the purpose of expressing an opinion on the effectiveness of the entity's internal control. An audit also includes evaluating the appropriateness of accounting policies used and the reasonableness of accounting estimates made by the Executive Committee, as well as evaluating the overall presentation of the financial statements.

We believe that the audit evidence we have obtained is sufficient and appropriate to provide a basis for our audit opinion.

**INDEPENDENT AUDITOR'S REPORT
TO THE MEMBERS OF THE HONG KONG JOINT COUNCIL OF PARENTS OF THE
MENTALLY HANDICAPPED
(A company limited by guarantee and not having a share capital)**

Opinion

In our opinion the financial statements of the Council for the year ended 31st March 2016 are prepared, in all material respects, in accordance with the SME-FRS and have been properly prepared in compliance with the Hong Kong Companies Ordinance.

S. C. TO & CO.
Certified Public Accountants (practising)

Hong Kong, 1st September 2016

**THE HONG KONG JOINT COUNCIL OF PARENTS OF THE MENTALLY HANDICAPPED
(A company limited by guarantee and not having a share capital)**

**INCOME STATEMENT
FOR THE YEAR ENDED 31ST MARCH 2016**

	Note	2016 HK\$	2015 HK\$
Turnover	3	1,808,605.97	1,945,471.65
Other revenues	4	89,085.59	126,536.44
		1,897,691.56	2,072,008.09
Administrative expenses		2,117,961.24	2,042,753.94
(Deficit) / Surplus for the year	5	(220,269.68)	29,254.15

The accompanying notes to the financial statements form an integral part of, and should be read in conjunction with, these financial statements.

THE HONG KONG JOINT COUNCIL OF PARENTS OF THE MENTALLY HANDICAPPED
(A company limited by guarantee and not having a share capital)

STATEMENT OF FINANCIAL POSITION
AT 31ST MARCH 2016

	Note	2016 HK\$	2015 HK\$
NON-CURRENT ASSETS			
Property, plant and equipment	9	2.00	2.00
CURRENT ASSETS			
Other debtors and prepaid expenses	11	62,660.00	11,459.00
Investment in securities	10	959,000.00	959,000.00
Cash and bank balances		1,153,122.22	1,676,453.24
Bank time deposits		4,030,052.56	3,781,545.07
		<u>6,204,834.78</u>	<u>6,428,457.31</u>
CURRENT LIABILITIES			
Other creditors and accruals	12	13,896.25	17,249.10
NET CURRENT ASSETS		<u>6,190,938.53</u>	<u>6,411,208.21</u>
TOTAL NET ASSETS		<u>6,190,940.53</u>	<u>6,411,210.21</u>
ACCUMULATED FUNDS			
General fund	13	285.16	37,321.93
Development fund	13	6,190,655.37	6,373,888.28
Trailwalker Community Education Centre fund	13	-	-
TOTAL FUNDS		<u>6,190,940.53</u>	<u>6,411,210.21</u>

The financial statements on pages 4 to 13 were approved and authorised for issue by the Executive Committee on 1st September 2016 and are signed on its behalf by:

Ms. Cheng Yuk Chun
Chairperson

Mr. Ng Siu Ping
Treasurer

THE HONG KONG JOINT COUNCIL OF PARENTS OF THE MENTALLY HANDICAPPED
(A company limited by guarantee and not having a share capital)

NOTES TO THE FINANCIAL STATEMENTS
FOR THE YEAR ENDED 31ST MARCH 2016

1. REPORTING ENTITY

THE HONG KONG JOINT COUNCIL OF PARENTS OF THE MENTALLY HANDICAPPED ("the Council") is a company domiciled in Hong Kong, limited by guarantee and not having a share capital. The Council's registered office is located at Units 21-24, G/F., Nam On House, Nam Shan Estate, Kowloon.

The Council is a self-help organisation for the parents and caregivers of person with intellectual disability (PID). The principal activity of the Council is engaged in providing services and activities to PIDs, caregivers and the public. The Council is also concerned about the welfare, services and rights of PIDs and it is active in providing community education in promoting public awareness and acceptance of PIDs.

2. BASIS OF PREPARATION AND ACCOUNTING POLICIES

The Council qualifies for the reporting exemption as a small guarantee company under section 359(3)(a) of the Hong Kong Companies Ordinance (Cap. 622). The Council is therefore entitled to prepare and present its financial statements in accordance with the Small and Medium-sized Entity Financial Reporting Standard (the "SME-FRS") issued by the Hong Kong Institute of Certified Public Accountants.

These financial statements comply with the SME-FRS and have been prepared under the accrual basis of accounting and on the basis that the Council is a going concern.

The measurement base adopted is the historical cost convention.

The following are the specific accounting policies that are necessary for a proper understanding of the financial statements:

(a) Property, plant and equipment

Property, plant and equipment are stated at cost less accumulated depreciation and accumulated impairment losses.

An item of property, plant and equipment is derecognised upon disposal or when no future economic benefits are expected to arise from the continued use of the asset. Any gain or loss arising on derecognition of the asset (calculated as the difference between the net disposal proceeds and the carrying amount of the item) is included in the income statement in the year in which the item is derecognised.

(b) Depreciation

Property, plant and equipment are written off to a nominal value as and when the expenditure is incurred.

Fully depreciated assets are retained in the accounts until they are no longer in use. Both the useful life of an asset and its residual value, if any, are reviewed annually.

THE HONG KONG JOINT COUNCIL OF PARENTS OF THE MENTALLY HANDICAPPED
(A company limited by guarantee and not having a share capital)

NOTES TO THE FINANCIAL STATEMENTS
FOR THE YEAR ENDED 31ST MARCH 2016

2. BASIS OF PREPARATION AND ACCOUNTING POLICIES (con't)

(c) Leases

Leases that transfer substantially all the rewards and risks of ownership of assets to the Council, are accounted for as finance leases. At the inception of a finance lease, the cost of the leased asset is capitalised at the fair value of the leased asset or, if lower, at the present value of the minimum lease payments. Lease payments are apportioned between the finance charges and reduction of the lease liability so as to achieve a constant rate of interest on the remaining balance of the liability. Finance charges are charged to the income statement.

Capitalised leased assets are depreciated over the shorter of the estimated useful life of the asset or the lease term.

Leases where substantially all the risks and rewards of ownership of assets are not transferred to the lessee are accounted for as operating leases. Annual rents applicable to such operating leases are charged to the income statement on a straight-line basis over the lease term.

(d) Impairment

An assessment is made at the end of each reporting period to determine whether there is any indication of impairment or reversal of previous impairment, including items of property, plant and equipment. In the event that an asset's carrying amount exceeds its recoverable amount, the carrying amount is reduced to its recoverable amount and an impairment loss is recognised in the income statement. A previously recognised impairment loss is reversed only if there has been a change in the estimates used to determine the recoverable amount, however not to an amount higher than the carrying amount that would have been determined (net of amortisation or depreciation), had no impairment losses been recognised for the asset in prior years.

(e) Turnover

Turnover represents the net amounts received from offering, activity income and membership fee during the year.

(f) Government grants and subvention

Government grants and subvention are recognised as income over the periods which match the costs to which it relate. Grants related to expense items are recognised in the same period as the expenses to which it relate are charged in the income statement.

(g) Investments in securities

Current investments are stated at the lower of cost and net realisable value. Long-term investments are stated at cost less accumulated impairment losses.

(h) Income tax

No provision for Hong Kong profits tax has been made as the Council is exempted from tax under Section 88 of the Inland Revenue Ordinance.

THE HONG KONG JOINT COUNCIL OF PARENTS OF THE MENTALLY HANDICAPPED
(A company limited by guarantee and not having a share capital)

NOTES TO THE FINANCIAL STATEMENTS
FOR THE YEAR ENDED 31ST MARCH 2016

2. BASIS OF PREPARATION AND ACCOUNTING POLICIES (con't)

(i) Recognition of revenue

Revenue consists of turnover and other revenue but excludes the reversal of impairment and/or provision. Turnover comprises revenue generated from the principal activities of the Council. Other revenue includes exchange gain (net of exchange loss) and gain on disposal of capital assets.

Revenue is recognised as income when it is probable that the economic benefits associated with transaction will flow to the Council and when the amount of revenue as well as costs incurred for the transaction can be measured reliable. Revenue is measured at fair value of the consideration received or receivable and is shown net of discounts, rebates, returns and sales-related taxes on the following bases:

Interest income is recognised on a time proportion basis taking into account the principal outstanding and the interest rates applicable.

Dividend income is recognised when the member's right to receive payment is established.

(j) Cash and cash equivalents

Cash and cash equivalents comprise cash at bank and on hand and short-term, highly liquid investments that are readily convertible into known amounts of cash and which are subject to an insignificant risk of changes in value.

(k) Employee benefits

(i) Employee leave entitlements

Employee entitlements to annual leave and long-service leave are recognised when they accrue to employees. A provision is made for the estimated liability for annual leave and long-service leave as a result of services rendered by employees up to the end of the reporting period.

Employee entitlements to sick leave and maternity or paternity leave are not recognised until the time of leave.

(ii) Retirement benefit obligations

The Council operates a defined contribution retirement benefit scheme in Hong Kong, the assets of which are held in separate trustee - administered funds. The scheme is funded by payments from employees and by the Council. Contributions made to the scheme are charged as an expense as they fall due.

THE HONG KONG JOINT COUNCIL OF PARENTS OF THE MENTALLY HANDICAPPED
(A company limited by guarantee and not having a share capital)

NOTES TO THE FINANCIAL STATEMENTS
FOR THE YEAR ENDED 31ST MARCH 2016

3. TURNOVER

An analysis of the Council's revenue is as follows:

	2016	2015
	HK\$	HK\$
Donations received from		
- Community Chest	706,420.00	623,400.00
- Financial Support from Labour and Welfare Bureau		
Adult Education Subvention Scheme	38,164.00	27,910.25
Mass Promotion Scheme of UN Convention on the Rights of Persons with Disabilities	8,004.50	8,773.50
- Financial Support from Social Welfare Department		
Project for Self Help Group of People with Disabilities		
2012-2014	-	75,000.00
2014-2016	195,000.00	97,500.00
Government rent and rates subsidies	103,980.00	100,230.00
- Queen Elizabeth Foundation	-	160,997.80
- Flag day	469,785.37	459,462.00
- Others	164,687.30	305,013.10
Activities income	114,994.80	80,885.00
Membership fee	7,570.00	6,300.00
	<u>1,808,605.97</u>	<u>1,945,471.65</u>

4. OTHER REVENUE

	2016	2015
	HK\$	HK\$
Interest received	20,766.07	61,490.86
Dividends received from listed investments	56,001.02	54,500.98
Photocopying income	11,338.50	7,753.50
Sundry income	980.00	2,761.10
Publications	-	30.00
	<u>89,085.59</u>	<u>126,536.44</u>

THE HONG KONG JOINT COUNCIL OF PARENTS OF THE MENTALLY HANDICAPPED
(A company limited by guarantee and not having a share capital)

NOTES TO THE FINANCIAL STATEMENTS
FOR THE YEAR ENDED 31ST MARCH 2016

5. (DEFICIT) / SURPLUS FOR THE YEAR

	2016	2015
	HK\$	HK\$
(Deficit) / surplus for the year is arrived at:		
(a) After charging:		
Auditors' remuneration	1,000.00	1,000.00
Depreciation of:		
Owned non-current assets	7,976.00	10,815.00
Operating leases:		
Hire of plant and machinery	2,290.00	13,739.70
Rent	102,640.00	103,980.00
Staff costs (Note 6)	1,349,305.41	1,360,160.37
	<u>1,353,201.41</u>	<u>1,389,634.07</u>
(b) After crediting:		
Bank interest income	20,766.07	61,490.86
Dividends received from listed investments	56,001.02	54,500.98
	<u>76,767.09</u>	<u>116,491.84</u>

6. STAFF COSTS

Staff costs, excluding Executive Committee members' remunerations, are shown as follows:

	2016	2015
	HK\$	HK\$
Salaries and allowances	1,285,518.92	1,296,165.56
Staff retirement scheme expenses	63,786.49	63,994.81
	<u>1,349,305.41</u>	<u>1,360,160.37</u>

7. EXECUTIVE COMMITTEE MEMBERS' EMOLUMENTS

The Executive Committee members' remuneration disclosed pursuant to section 383(1) of the Hong Kong Companies Ordinance and Part 2 of the Companies (Disclosure of Information about Benefits of Directors) Regulation is as follows:

	2016	2015
	HK\$	HK\$
Fees	-	-
Executive Committee members' salaries, allowances and other benefits in kinds	-	-
	<u>-</u>	<u>-</u>

8. INCOME TAX EXPENSE

No provision for Hong Kong profits tax is made in the financial statements as the Council is exempted from tax under Section 88 of the Inland Revenue Ordinance (Cap.112) with effective from 4th October 1999.

THE HONG KONG JOINT COUNCIL OF PARENTS OF THE MENTALLY HANDICAPPED
(A company limited by guarantee and not having a share capital)

NOTES TO THE FINANCIAL STATEMENTS
FOR THE YEAR ENDED 31ST MARCH 2016

9. PROPERTY, PLANT AND EQUIPMENT

	Furniture, fixtures and equipment HK\$	Trailwalker Community Education Centre HK\$	Total HK\$
Cost:			
At 1st April 2015	24,546.00	1,016,492.00	1,041,038.00
Additions	-	7,976.00	7,976.00
At 31st March 2016	24,546.00	1,024,468.00	1,049,014.00
Accumulated depreciation:			
At 1st April 2015	24,545.00	1,016,491.00	1,041,036.00
Charge for the year	-	7,976.00	7,976.00
At 31st March 2016	24,545.00	1,024,467.00	1,049,012.00
Net carrying amount:			
At 31st March 2016	1.00	1.00	2.00
At 31st March 2015	1.00	1.00	2.00

10. INVESTMENT IN SECURITIES

	2016 HK\$	2015 HK\$
Trading securities:		
Listed	959,000.00	959,000.00
Market value of listed securities:		
Investment securities	1,245,850.00	1,282,850.00

11. OTHER DEBTORS AND PREPAID EXPENSES

	2016 HK\$	2015 HK\$
Dividend receivable	15,750.00	-
Deposits paid	8,000.00	8,000.00
Prepayments	38,910.00	3,459.00
	62,660.00	11,459.00

THE HONG KONG JOINT COUNCIL OF PARENTS OF THE MENTALLY HANDICAPPED
(A company limited by guarantee and not having a share capital)

NOTES TO THE FINANCIAL STATEMENTS
FOR THE YEAR ENDED 31ST MARCH 2016

12. OTHER CREDITORS AND ACCRUALS

	2016 HK\$	2015 HK\$
Accrued expenses	13,896.25	17,249.10

13. CHANGES IN EQUITY

	General fund HK\$ (Note 1)	Development fund HK\$ (Note 2)	Trailwalker Community Education Centre fund HK\$	Total HK\$
Balance at 1st April 2014	24,059.62	6,357,896.44	-	6,381,956.06
Surplus / (deficit) for the year	606,559.24	115,991.84	(693,296.93)	29,254.15
Fund transfer	(593,296.93)	(100,000.00)	693,296.93	-
Balance at 31st March 2015	37,321.93	6,373,888.28	-	6,411,210.21
Balance at 1st April 2015	37,321.93	6,373,888.28	-	6,411,210.21
Surplus / (deficit) for the year	587,060.57	76,767.09	(884,097.34)	(220,269.68)
Fund transfer	(624,097.34)	(260,000.00)	884,097.34	-
Balance at 31st March 2016	285.16	6,190,655.37	-	6,190,940.53

Note 1. The analysis of surplus of Flag Day included in General Fund is as follows:

	2016 HK\$	2015 HK\$
At 1st April	-	-
Flag Day income	469,785.37	459,462.00
Less : Flag Day's expenses	(40,491.70)	(37,496.10)
	429,293.67	421,965.90
Fund transfer to Trailwalker Community Education Centre Fund	(429,293.67)	(421,965.90)
At 31st March	-	-

Note 2. The analysis of Development fund is as follows:

	2016 HK\$	2015 HK\$
Principal	5,000,000.00	5,000,000.00
Income generated from the fund since inception	1,862,814.37	1,786,047.28
Fund transfer to other funds since inception	(672,159.00)	(412,159.00)
	6,190,655.37	6,373,888.28

THE HONG KONG JOINT COUNCIL OF PARENTS OF THE MENTALLY HANDICAPPED
(A company limited by guarantee and not having a share capital)

NOTES TO THE FINANCIAL STATEMENTS
FOR THE YEAR ENDED 31ST MARCH 2016

14. CONTINGENT LIABILITIES

The Council had no significant contingent liabilities as at 31st March 2016.

15. CAPITAL COMMITMENTS

The Council had no significant capital commitment as at 31st March 2016.

16. OPERATING LEASE ARRANGEMENTS

The Council as lessee:

	2016 HK\$	2015 HK\$
In respect of the leases:		
Total minimum lease payments under operating leases recognised as expenses for the year	96,370.00	107,819.70

The Council had no significant operating lease commitments as at 31st March 2016.

17. COMPARATIVE FIGURES

Certain comparative figures have been reclassified to conform with the current year's accounts presentation.

THE HONG KONG JOINT COUNCIL OF PARENTS OF THE MENTALLY HANDICAPPED
(A company limited by guarantee and not having a share capital)

DETAILED INCOME AND EXPENDITURE ACCOUNT
FOR THE YEAR ENDED 31ST MARCH 2016

	General fund HK\$	Development fund HK\$	Trailwalker Community Education Centre fund HK\$	2016 Total HK\$	2015 Total HK\$
INCOME					
Donations received from					
- Community Chest	-	-	706,420.00	706,420.00	623,400.00
- Financial Support from Labour and Welfare Bureau					
Adult Education Subvention Scheme	-	-	38,164.00	38,164.00	27,910.25
Mass Promotion Scheme of UN Convention on the Rights of Persons with Disabilities	-	-	8,004.50	8,004.50	8,773.50
- Financial Support from Social Welfare Department					
Project for Self Help Group of People with Disabilities					
2012-2014	-	-	-	-	75,000.00
2014-2016	-	-	195,000.00	195,000.00	97,500.00
Government rent and rates subsidies	-	-	103,980.00	103,980.00	100,230.00
- Queen Elizabeth Foundation	-	-	-	-	160,997.80
- Flag day	469,785.37	-	-	469,785.37	459,462.00
- Others	164,687.30	-	-	164,687.30	305,013.10
Activities income	4,869.80	-	110,125.00	114,994.80	80,885.00
Membership fee	7,570.00	-	-	7,570.00	6,300.00
Interest received	-	20,766.07	-	20,766.07	61,490.86
Publications	-	-	-	-	30.00
Photocopying income	-	-	11,338.50	11,338.50	7,753.50
Dividends received from listed investments	-	56,001.02	-	56,001.02	54,500.98
Sundry income	-	-	980.00	980.00	2,761.10
	646,912.47	76,767.09	1,174,012.00	1,897,691.56	2,072,008.09
EXPENDITURE					
Activities expenses	16,160.20	-	419,665.10	435,825.30	374,377.30
Advertising fee	-	-	13,616.00	13,616.00	4,600.80
Auditor's remuneration	1,000.00	-	-	1,000.00	1,000.00
Bank charges	-	-	5,030.00	5,030.00	4,880.06
Cleaning and sanitation	-	-	1,493.90	1,493.90	3,687.00
Depreciation	-	-	7,976.00	7,976.00	10,815.00
Flag day	40,491.70	-	-	40,491.70	37,496.10
Insurance	-	-	11,937.13	11,937.13	13,068.03
Leasing charges	-	-	2,290.00	2,290.00	13,739.70
Library disbursement	-	-	-	-	970.00
Mandatory provident fund contribution	-	-	63,786.49	63,786.49	63,994.81
Membership fee	2,200.00	-	-	2,200.00	2,200.00
Periodical and newspaper	-	-	4,159.00	4,159.00	4,152.00
Postage and courier	-	-	7,463.20	7,463.20	1,358.80
Printing and stationery	-	-	61,605.60	61,605.60	56,240.40
Rent and rates	-	-	102,640.00	102,640.00	103,980.00
Repair and maintenance	-	-	7,870.00	7,870.00	1,673.00
Salaries and allowances	-	-	1,285,518.92	1,285,518.92	1,296,165.56
Sundry expenses	-	-	26,852.90	26,852.90	8,821.00
Telephone and fax	-	-	10,279.20	10,279.20	12,952.68
Travelling expenses	-	-	3,945.70	3,945.70	5,972.60
Water and electricity	-	-	21,980.20	21,980.20	20,609.10
	59,851.90	-	2,058,109.34	2,117,961.24	2,042,753.94
(Deficit) / Surplus for the year	587,060.57	76,767.09	(884,097.34)	(220,269.68)	29,254.15
Accumulated surplus brought forward	37,321.93	6,373,888.28	-	6,411,210.21	6,381,956.06
	624,382.50	6,450,655.37	(884,097.34)	6,190,940.53	6,411,210.21
Fund transfer	(624,097.34)	(260,000.00)	884,097.34	-	-
Accumulated surplus carried forward	285.16	6,190,655.37	-	6,190,940.53	6,411,210.21

The above detailed income and expenditure account was prepared for management purposes only and does not form part of the audited financial statements

香港弱智人士家長聯會
截至2016年3月31日的年度財政收支報告

	一般基金 港幣\$	發展基金 港幣\$	毅行者社區 教育中心基金 港幣\$	2016 總額 港幣\$	2015 總額 港幣\$
收入：					
捐款					
香港公益金	-	-	706,420.00	706,420.00	623,400.00
勞工及福利局資助：					
---成人教育資助計劃	-	-	38,164.00	38,164.00	27,910.25
---公約在香港	-	-	8,004.50	8,004.50	8,773.50
社署資助：					
---殘疾人士/病人自助組織資助計劃					
2012-2014	-	-	-	-	75,000.00
2014-2016	-	-	195,000.00	195,000.00	97,500.00
---租金 / 差餉津貼	-	-	103,980.00	103,980.00	100,230.00
伊利沙伯女皇弱智人士基金	-	-	-	-	160,997.80
賣旗日	469,785.37	-	-	469,785.37	459,462.00
其他捐款	164,687.30	-	-	164,687.30	305,013.10
活動收入	4,869.80	-	110,125.00	114,994.80	80,885.00
會員費收入	7,570.00	-	-	7,570.00	6,300.00
利息收入	-	20,766.07	-	20,766.07	61,490.86
書刊收入	-	-	-	-	30.00
影印收入	-	-	11,338.50	11,338.50	7,753.50
股息收入	-	56,001.02	-	56,001.02	54,500.98
其他收入	-	-	980.00	980.00	2,761.10
總收入：	646,912.47	76,767.09	1,174,012.00	1,897,691.56	2,072,008.09
支出：					
活動費用	16,160.20	-	419,665.10	435,825.30	374,377.30
廣告費	-	-	13,616.00	13,616.00	4,600.80
核數費	1,000.00	-	-	1,000.00	1,000.00
銀行手續費	-	-	5,030.00	5,030.00	4,880.06
清潔費	-	-	1,493.90	1,493.90	3,687.00
傢俱設備折舊	-	-	7,976.00	7,976.00	10,815.00
賣旗日	40,491.70	-	-	40,491.70	37,496.10
保險費	-	-	11,937.13	11,937.13	13,068.03
租賃費用	-	-	2,290.00	2,290.00	13,739.70
圖書館費用	-	-	-	-	970.00
強積金	-	-	63,786.49	63,786.49	63,994.81
會員費	2,200.00	-	-	2,200.00	2,200.00
報紙雜誌	-	-	4,159.00	4,159.00	4,152.00
郵費	-	-	7,463.20	7,463.20	1,358.80
印刷及文具	-	-	61,605.60	61,605.60	56,240.40
租金及差餉	-	-	102,640.00	102,640.00	103,980.00
維修及保養	-	-	7,870.00	7,870.00	1,673.00
薪金	-	-	1,285,518.92	1,285,518.92	1,296,165.56
雜項	-	-	26,852.90	26,852.90	8,821.00
電話及傳真	-	-	10,279.20	10,279.20	12,952.68
交通費	-	-	3,945.70	3,945.70	5,972.60
水電費	-	-	21,980.20	21,980.20	20,609.10
總支出：	59,851.90	-	2,058,109.34	2,117,961.24	2,042,753.94
盈餘 / (超支)	587,060.57	76,767.09	(884,097.34)	(220,269.68)	29,254.15
承上年度累積盈餘	37,321.93	6,373,888.28	-	6,411,210.21	6,381,956.06
	624,382.50	6,450,655.37	(884,097.34)	6,190,940.53	6,411,210.21
基金轉賬	(624,097.34)	(260,000.00)	884,097.34	-	-
累積盈餘轉下年	285.16	6,190,655.37	-	6,190,940.53	6,411,210.21

香港弱智人士家長聯會
資產負債表
截至2016年3月31日

	2016年 港幣\$	2015年 港幣\$
資產		
非流動資產	2.00	2.00
	<u>2.00</u>	<u>2.00</u>
流動資產		
按金及預支款項	62,660.00	11,459.00
短期投資	959,000.00	959,000.00
銀行存款及手存現金	1,153,122.22	1,676,453.24
定期存款	4,030,052.56	3,781,545.07
	<u>6,204,834.78</u>	<u>6,428,457.31</u>
流動負債		
應付款項	13,896.25	17,249.10
	<u>13,896.25</u>	<u>17,249.10</u>
流動資產淨值	<u>6,190,938.53</u>	<u>6,411,208.21</u>
資產淨值	<u>6,190,940.53</u>	<u>6,411,210.21</u>
見述下列基金：		
一般基金	285.16	37,321.93
發展基金	6,190,655.37	6,373,888.28
毅行者社區教育中心基金	-	-
	<u>6,190,940.53</u>	<u>6,411,210.21</u>

主席：盧鄭玉珍
財政：吳紹平

(所有中文翻譯如有錯漏以英文版為準)

鳴謝名單

01/09/2015 - 31/08/2016

機構 (依筆劃序排列)

Affirm Glory Limited
 Datasure
 Give Me Free 義工小隊
 Hong Kong Tungsten Co. Ltd.
 International Terminal Ltd (HIT)
 Life Technologies Limited
 Mega Top Insurance Services Ltd
 Panda Hotel
 Sino Century Consultancy Ltd
 Sintech Dental Consultant Ltd.
 Topy International
 TTI Industrial Ltd.
 中西區聖安多尼學校
 五餅二魚
 公益金
 天保民學校
 太古旅遊
 心光恩望學校
 尖沙咀脊醫中心
 伊利沙伯女皇弱智人士基金
 自強協會
 利民會
 利民會新翠實業社
 志銘回收
 消防處
 扶康會和諧軒
 卓思廊
 協康會灣仔中心

明報 JUMP 網站
 明愛胡振中中學
 明愛樂敬宿舍
 東華三院方樹泉社會服務大樓
 東華三院健逸之家
 東華三院賽馬會展勤日間活動中心
 東華三院賽馬會展翔日間活動中心暨宿舍
 東華三院賽馬會展賢日間活動中心暨宿舍
 社會福利署
 長者安居協會
 南洋商業銀行
 炮台山循道衛理中學
 英皇佐治五世中學
 英皇書院
 英記茶莊
 香港心理衛生會
 香港仔坊會社會服務中心
 香港佛教聯合表少年中心
 香港唐氏綜合症協會
 香港善導會筲箕灣宿舍
 香港單親協會
 香港電台第 5 台—香江暖流
 香港耀能協會愛睿工場
 悅來酒店
 馬百良藥廠有限公司
 基督教中國佈道會聖道學校家長教職員會

基督教國際神召會中文部
 (ICA Main Church)
 基督教懷智服務處寶林中心及宿舍
 勞工及福利局
 康樂及文化事務署
 富豪酒店
 復康巴士
 智樂協會
 華富邨寶血小學
 聖公會田灣始南小學
 聖公會地區支援中心—樂屯聚
 聖公會聖米迦勒小學
 聖保祿幼兒園家長教師會
 聖保祿幼稚園
 聖保祿學校
 聖保祿學校 (小學部)
 聖馬可中學
 聖雅各朗逸居及朗逸綜合服務隊
 聖雅各福群會雅逸閣
 爾科 (香港) 有限公司
 警務處
 葉氏化工集團有限公司
 銘利工程公司
 衛理中學
 鄰舍輔導會黃大仙康盛支援中心
 鄰舍輔導會怡晴居
 賽馬會展勤日間活動中心
 寶血女子中學

個人 (依筆劃序排列)

Alice Leung
 Au Wai Yee
 Chan Bok Sing
 Chan Chi Kong
 Chan Chi Wah
 Chan Ching Sheung
 Chan Chuk Man
 Chan Fat Shung
 Chan Hei Tak Sunny
 Chan Hoi Ming
 Chan Wai Hon
 Chan Wing Cheung
 Chau Ka Yu
 Cheng Chi Keung
 Cheng Tat Mee
 Cheng Yuk Chun
 Cheng Yuk Fong Fanny
 Cheung Yue Ying
 Chiu Fung Ngan
 Choi Hing Yee
 Choi Yan Chi
 Chow Chor Yu
 Chow King Shing
 Chua Hoi Wai
 Chui Chi Wa
 Chun Ming Chi
 Chung See Yuen
 Chung Sheung Yee
 Chung Wing Yue
 Chung Yan Wing Stephen
 David
 Deborah Wan
 Dr Alexander CK Lam
 Dr Chan Chi Sik Clinic
 Dr Chan Yu Kwan
 Dr Fung Yuk Kwan
 Dr Lee Kan Yan David
 Dr Tang Wai-man
 Dr Tsang Fan Kwong
 Dr. Chow Tak Kun
 Dr. Clement LK Chan
 Dr. Kwong Siu Chuen Samuel
 Dr. Tong Man Chiu
 Dr. Wong Ka Luen
 Ernst. G. Wex
 Foo Tai Chuen
 Fung Bo Kit
 Fung Ying Cheung
 Govind Thanwardas Mahtani
 Ho Kon Fat
 Ho Kon Fat Cornelis
 Ho Shuk Han
 Ho Tat Kuen
 Hui Ching Yee
 James McGordan
 Kan Pui Har
 Khattak Shahmim Khan
 Ko Shiu Ho
 Kung Lap Quin Kevin
 Kwok Sek Chi
 Kwong Kim Hung
 Lai Hei Yin
 Lai Shek Hung
 Lam Chun Chu
 Lam Wing Wo
 Lau Chi Fai
 Lau Chiu Keung
 Lau Shui Tuen
 Law Man Chung
 Lee Ha
 Lee Shing Kan
 Lee Shun Mun Mary
 Lee Wing Kong
 Leung Kun Hang
 Leung Shiu Iin
 Leung Shui Sang
 Leung Shuk Kuen
 Leung Tsui-han
 Leung Yee Ping Nora
 Leung Yuen Wai
 Li Chan Wo
 Li Po Ling
 Li Wai Man
 Lim Lee Kien
 Lin Chor Keung Calvin
 Lin Yee Sheung
 Liu Kwan Wing
 Lo Hang Ching
 Lo Kit Ching
 Lo Wing Yi
 Lo Yuen Yi
 Lui Hung Yuet Rebecca
 Luk Yee Shun, Arthur
 Mak Yee-wah
 Mok Wai Tin
 Ng Chiu Tung Stewart
 Ng Chiu Ying
 Ng Man Feng
 Ng Pak Shing
 Ng Shik Man Iilya
 Ophelia Chan
 Pancy Ng

Pang Oi Sing, Collette
Philip C. F. Yung
Poon Suk Ying Debora
Raymond Leung
Shek Lin Tai
Shek So Kwan-ying
Shiu Wing Kwok
Sin Ching Pong
Siu Luen Yee Sylvia
Siu Oi Li Maicy
So Piu Lan
Susan S. H. Kwan
Tai Keen Man
Tam Fung Ling
Tang Chun Kuen Johnson
Tang Shuk Fan
Tang Suk Fan
Tang Tsz Ming
Tong C.Y. Li
Tong Miu Ha
Tse Kai Chung
Tsien Wong Bik Kwan
Tsoi Yin Fun
Vanessa Kwok
Wai Hon Hei Terence
Wan King Yin
Wong Chi Pui
Wong Fung Ki
Wong Kwai Hing Ava
Wong Lai Ming
Wong Lai Wing
Wong Man Kit
Wong Man Tat
Wong See leung
Wong Siu Kay

Wong Siu Lan Moody
Wong Siu Ngan
Wong Wai Yee
Wong Wing Tak
Wu Weiji
Yan Lap Cheng
Yan Yuet Sheung
Yau Kwai Chong Eliza
Yau Yuk King
Yeung Man Hin
Yeung Mui Lai
Yu Kwok Leung John Bosco
于敏慧
尤林美川
尹功
王小姐
王桂雲
王梓驊
王錦賢
甘燕娜
白海燕
朱俊安
朱張玉蘭
江馮瑞蓮
池姑娘
何李美英
何國維
何惠娟
何穎思
何錦昌
余喜嬌
余張佩蘭
余登
余樂文
余學文

利錦蓮
吳黃靜莊
吳澤暉
吳麗梅
呂漢培
吳紹平
李玉珍
李伯英
李美賢
李明仙
李青松
李祉熾
李啟妍
李國輝
李祥佩
李紹智
李善雯
李暉敏
李嘉文
李嘉儀
李嘉穎
李肇恆
李錢煥英
杜雪貞
杜碧茜
沈梅芳
冼郭燕群
卓鍾國儀
卓政德
周欣雅
周迪華
周淑嫻
周潔貞
招莫慧英
招譚鳳玲

林水珍
林美鈴
林容玉珍
林國燕
林麥惠霞
林善晴
林超奇醫生
林嘉欣
林慕貞
林蔡紅
林禮璋
林尹燕芳
林盧寶珊
林寶如
林耀明
邱珍
邱徐懿華
姚惜清
姚曙紅
施純龍
施碧璇
洪玉香
胡宝芝
胡家樂
胡淑珍
胡皓晞
胡德標
胡慧雲
胡羅玉珍
范倩儂
范賢興
夏月英
翁文智
茹小佩
袁順英

袁漢林
袁蘇少蘭
馬永絲
馬慧嫻
高創
高潔華
區方惠琼
崔敏蓮
康艷美
張乃彭
張世銘
張秀玉
張秀華
張佩萍
張殷豪
張惠冰
張詠恩
張詠詩
張超雄
張滿榮
張綺雲
張翠萍
梁玉英
梁玉儀
梁志鵬
梁佩瑤
梁林小玲
梁曾玉英
梁曾耀楣
梁愛群
梁簡惠霞
梁嘉宜
梁蕙蘭
梁顯立
莫李寶珍

莫偉賢
莫瑞琼
莫錦麟
許永鴻
許百強
許欣慈
許苑詩
連棠
連嘉豪
郭俊泉
郭挺生
陳永財
陳吳桂珍
陳志明
陳亞彩
陳佩珊
陳悅心
陳國榮
陳曼鈞
陳淑蘭
陳笏恩
陳喜玲
陳嘉敏
陳鳳鳴
麥伍美儀
麥美美
彭少華
彭美喬
彭智陽
曾志文
曾婉秋
曾鈺成
曾趙娥英
曾鳳媛
植寶英

游王琮
湛陳淑儀
湛錦桃
無名氏
焦鳳群
程陳蓮英
馮宇朝
馮志國
馮秀華
馮玲
馮梁玉儀
黃小楓
黃兆偉
黃秀儀
黃明鳳
黃林珍珠
黃桂榮
黃素華
黃崔桂英
黃張財歡
黃梅貞
黃惠玲
黃愛琮
黃錦賓
楊美玲
楊陳肖娟
楊家強
楊廖紹珍
葉名恩
葉徐桂萍
廖麗燕
廖鑄珍
趙欽妹
劉少珍
劉世雄

劉志良
劉華珍
劉慧卿
潘嘉麗
蔡志強
蔡其幹
蔡美珍
鄧妙智
鄧佩賢
鄧張綺雲
鄧潔蓮
鄭文蘭
鄭玉芳
鄭佩蓮
鄭林婉如
鄭浩基
鄭啟邦
鄭群
鄭瑪琳
鄭羅春英
鄭羅靜雯
鄭顏儀貞
黎偉清
黎偉誠
黎梁統嬌
黎源鋒
黎耀輝
盧文
盧映頤
盧偉弘
盧健瑜
盧鄭玉珍
盧寶財
盧覺威
蕭偉強

蕭陳麗萍
錢麗娟
龍凱恩
戴耀華
謝何雪珍
謝蔚翎
鍾林群冰
鍾得根
韓泓光
簡佩霞
顏蓮芳
羅昕倫
羅姚惜清
羅倫斯
羅敏聰
羅晞倫
羅麗如
羅麗珍
譚國僑
譚陳麗娟
譚瑞萍
蘇宏豐
蘇佩文
蘇佩瑜
蘇楊秀屏
龔立群

毅行者社區教育中心 服務受惠名單

01/09/2015 - 31/08/2016

九龍塘宣道小學
上水宣道小學
中西區聖安多尼學校
中華基督教會基順學校
中華基督教會銘基書院
天主教伍華中學
天保民學校
太古旅遊
民社服務中心
匡智會新翠宿舍
自強協會
佛教沈香林紀念中學
佛教黃焯菴小學
利民會
李惠利中學
沙田公立學校
沙田崇真中學
拔萃男書院附屬小學
明愛屯門馬登基金中學
東華三院徐展堂學校
東華三院賽馬會藝進綜合職業復康中心
社會福利署西貢綜合家庭服務中心
保良局陳麗玲（百周年）學校
保良局錦泰小學
南洋商業銀行
香港中華基督教青年會必愛之家
香港心理衛生會樂富宿舍
香港心理衛生會樂道居
香港四邑商工總會黃棣珊紀念中學
香港城市大學專上學院
香港理工大學香港專上學院
香港單親協會
香港警務處義工隊
海壩街官立小學
港澳信義會耆福中心
慈幼葉漢小學
聖母無玷聖心書院
聖各雅福群會賽馬會青萌柴灣綜合服務中心
聖保羅男女中學
聖保羅書院
路德會救主學校
嘉諾撒培德學校
瑪利諾神父教會學校
德貞女子中學
樂智協會（藍田）
衛施基金會
鄰舍輔導會怡晴居
賽馬會匡智學校



香港弱智人士家長聯會

THE HONG KONG JOINT COUNCIL OF PARENTS OF
THE MENTALLY HANDICAPPED

電話 Tel. : (852) 2778 8131

電郵 E-mail : info@hkjcpmh.org.hk

傳真 Fax. : (852) 2778 8939

網址 Website : www.hkjcpmh.org.hk

地址 Address : 香港九龍石硤尾南山邨南安樓 21-24 號地下
Units No. 21-24, G/F, Nam On House, Nan Shan
Estate, Shek Kip Mei, Kowloon, Hong Kong

本會受惠於：



本會為以下機構之會員：



Charity listed on
WiseGiving
惠施·慈善機構